



ICS
Instituto de
Ciências da Saúde

RELATÓRIO DE GESTÃO 2024

REDENÇÃO - CEARÁ

INTRODUÇÃO



Através da portaria Reitoria/Unilab N° 182, de 15 de junho de 2023, com base no processo nº 23282.006379/2023-42, houve a designação para que eu assumisse a função de diretora do Instituto de Ciências da Saúde (ICS).

Em conformidade ao Estatuto da Unilab (2020) compete ao diretor atuar como principal autoridade administrativa na Unidade Acadêmica, supervisionar as atividades de ensino, pesquisa e extensão, e dirigir os serviços administrativos relativos à gestão do pessoal, às finanças e ao patrimônio, em consonância com as orientações estatutárias, regimentais e legislação pertinente, bem como, estimular e apoiar a participação da Unidade Acadêmica em eventos científicos e culturais.

Nesse sentido, a direção do ICS trabalha para administrar os recursos humanos, orçamentários, financeiros e materiais sob sua responsabilidade, criando condições para que todas as subunidades vinculadas ao Instituto executem suas ações de ensino, pesquisa, extensão, gestão e internacionalização de forma competente, responsável e amparado na ética.

O intuito é apoiar a consolidação da missão institucional específica da Unilab de formar recursos humanos para contribuir com a integração entre o Brasil e os demais países membros da Comunidade dos Países de Língua Portuguesa - CPLP, especialmente os países africanos, bem como promover o desenvolvimento regional e o intercâmbio cultural, científico e educacional (Lei 12.289, 2010).

Assim, o relatório de Gestão do ICS foi construído com referência nas ações que envolveram a Direção do ICS no ano de 2024. As informações apresentadas foram organizadas com dados extraídos dos sistemas acadêmicos e administrativos da UNILAB.

EQUIPE GESTORA

DIREÇÃO DO ICS

2023-2027 - JULIANA JALES DE HOLLANDA CELESTINO - DIREÇÃO

2021-2025 - DANIEL FREIRE DE SOUSA - VICE-DIREÇÃO

COORDENAÇÃO DO CURSO DE ENFERMAGEM

2023-2025 - HILANA DAYANA DODOU - COORDENAÇÃO

PRISCILA ALENCAR MENDES REIS -VICE-COORDENAÇÃO

COORDENAÇÃO DO CURSO DE FARMÁCIA

2024 -2026 - FRANCISCO WASHINGTON ARAÚJO BARROS NEPOMUCENO - COORDENAÇÃO

YARA SANTIAGO DE OLIVEIRA - VICE-COORDENAÇÃO

COORDENAÇÃO DO CURSO DE MEDICINA

2024 - IVAN BATISTA COELHO - COORDENAÇÃO PRÓ TEMPORE

VICE-COORDENAÇÃO - NÃO NOMEADA

COORDENAÇÃO DO PROGRAMA DE PÓS-GRADUAÇÃO EM ENFERMAGEM *STRICTO SENSU*

2023-2025 - LÍVIA MOREIRA BARROS - COORDENAÇÃO

PAULA MARCIANA PINHEIRO DE OLIVEIRA VICE-COORDENAÇÃO

COORDENAÇÃO DO MESTRADO PROFISSIONAL REDE NORDESTE DE FORMAÇÃO EM SAÚDE DA FAMÍLIA *STRICTO SENSU*

2022-2024 - JAIRO DOMINGOS DE MORAIS - COORDENAÇÃO

LEIDIANE MINERVINA MORAIS DE SABINO - VICE-COORDENAÇÃO

COORDENAÇÃO DA ESPECIALIZAÇÃO EM SAÚDE DA FAMÍLIA - *LATO SENSU* NA MODALIDADE EAD

2024-2026 - EMÍLIA SOARES CHAVES ROUBERTE - COORDENAÇÃO

CHEFIA DA SECRETARIA ADMINISTRATIVA

2022-2026 - MONIQUE MACHADO MARTINS

CHEFIA DA SECRETARIA ACADÊMICA

2023-2027 - VICTOR TEIXEIRA NORONHA

EQUIPE DO INSTITUTO DE CIÊNCIAS DA SAÚDE

Docentes

ADLLER GONÇALVES COSTA BARRETO	JAMILE MAGALHAES FERREIRA
ANDRESSA SUELLY SATURNINO DE OLIVEIRA	JEFERSON FALCÃO DO AMARAL
ALANA SANTOS MONTE	JOSÉ CARLOS RODRIGUES NASCIMENTO
ALINE DE FREITAS VELASCO WERNECK	JULIANA JALES DE HOLLANDA CELESTINO
ALINE RODRIGUES FEITOZA	LARISSA DEADAME DE F. NICOLETE
ALINE SANTOS MONTE	LEIDIANE MINERVINA MORAES DE SABINO
ANA CAROLINE ROCHA DE MELO LEITE	LESLIE RAPHAEL DE MOURA FERRAZ
ANDRÉA BESSA TEIXEIRA	LUANNE EUGÊNIA NUNES
ANDREA GOMES LINARD	LYDIA VIEIRA FREITAS DOS SANTOS
ANNE FAYMA LOPES CHAVES	MARCELO VITOR DE PAIVA AMORIM
CAMILA CHAVES DA COSTA	MARIA AUXILIADORA BEZERRA FECHINE
CAROLINA MARIA DE LIMA CARVALHO	MARIANNA CARVALHO E S. L. CAVALCANTI
CLÁUDIA ALESSANDRA FORTES AIUB	MONALIZA RIBEIRO MARIANO GRIMALDI
DANIEL FREIRE DE SOUSA	NATASHA MARQUES FROTA
EDMARA CHAVES COSTA	PATRICIA FREIRE DE VASCONCELOS
EMANUELLA SILVA JOVENTINO MELO	PAULA MARCIANA PINHEIRO DE OLIVEIRA
EMILIA SOARES CHAVES ROUBERTE	PAULO FILHO SOARES MARCELINO
ERIKA HELENA SALLES DE BRITO	PRISCILA ALENCAR MENDES REIS
EYSLER GONÇALVES MAIA BRASIL	RAFAELLA PESSOA MOREIRA
FLÁVIA PAULA MAGALHÃES MONTEIRO	RAQUEL PETRILLI ELOY
FCO. WASHINGTON A. BARROS NEPOMUCENO	REBECA MAGALHAES PEDROSA ROCHA
GILVAN FERREIRA FELIPE	STELLA MAIA BARBOSA
HÉRICA CRISTINA ALVES DE VASCONCELOS	SUZANA BARBOSA BEZERRA
HILANA DAYANA DODOU	TAHISSA FROTA CAVALCANTE
HUANA CAROLINA CÂNDIDO MORAIS	THIAGO MOURA DE ARAUJO
IVAN BATISTA COELHO	VIVIAN SARAIVA VERAS
JAIRO DOMINGOS DE MORAIS	

Técnicos Administrativos (Direção e Cursos)

CLAUDIO WAGNER SANTOS LIMA
MIKE HENRIQUE CANDIDO LINO
MONIQUE MACHADO MARTINS
JÉSSICA GADELHA REGES

Técnicos em Laboratório

FRANCISCA MARIANA RUFINO DE OLIVEIRA SILVA

LIVIA COELHO DE ASSIS

VICTOR TEIXEIRA NORONHA

DAIANY MARIA CASTRO NOGUEIRA

Biotério

TALITA MAGALHAES ROCHA – Técnica de Laboratório/Biotério

Centro de Atenção Integral à Saúde (CAIS)

JEFERSON FALCÃO DO AMARAL – Coordenador pro tempore/Farmacêutico

ADLLER GONÇALVES COSTA BARRETO - Médico

ANTONIA RÉGIA COSME DE FREITAS – Técnica em Enfermagem

DÉBORAH CAVALCANTE MAGALHÃES – Odontóloga

FCO. JÚLIO WERNER DOS SANTOS SIQUEIRA - Médico

FERNANDA MARIA LEORNE LIMA SAMPAIO FREITAS – Técnica em Enfermagem

GRACY KELLY LIMA DE ALMEIDA FREITAS – Técnica em Enfermagem

ISADORA MARQUES BARBOSA - Enfermeira

JOSÉ CLÁUDIO BORGES DA SILVA FILHO – Médico

Colaboradores

FRANCISCO GILIARDO OLIVEIRA ALVES - Auxiliar Administrativo

FRANCISCO NELSON MENDES DE SOUSA FILHO - Assistente de Apoio à Gestão

LILIAN MAGALHÃES BARROZO - Assistente de Apoio à Gestão

NAYARA PEREIRA ARAÚJO - Assistente de Apoio à Gestão

SUMÁRIO

1. Identificação da Unidade Acadêmica	07
1.1 Apresentação	07
1.2 Atribuições da Unidade Acadêmica	07
1.3 Organograma do ICS	08
1.4 Organização Administrativa da Unidade Acadêmica do ICS	09
2. Resultados da Gestão	11
2.1 Planejamento do ICS para o período 2024	11
2.2 Ações, Indicadores e Metas para o período 2024	18
2.3 Execução de Atividades em Planejamento de 2024	21
2.4 Resultados alcançados pelo ICS	28
2.5 Avaliação de Desempenho dos Indicadores entre 2024	40
3. Desempenho Acadêmico do ICS	43
3.1 Atividade de Ensino	43
3.2 Laboratórios do ICS	44
3.3 Servidores Docentes e Técnicos Administrativos em Educação	49
4. Atividades Administrativas 2024	52
4.1 Concursos	52
4.2 Cargo vago -Docentes e Técnicos	53
4.2.1 Docentes	53
4.2.2 Técnicos de Laboratório	53
5. Patrimônio do ICS 2024	54
5.1 Bens em valores	54
6. Considerações Finais	54

1 IDENTIFICAÇÃO DA UNIDADE ACADÊMICA

Instituto de Ciências da Saúde (ICS)

Endereço: Rua José Franco de Oliveira, s/n, Redenção (CE), CEP: 62.790-970 Telefone de contato: + 55 (85) 3332.6116

Página na internet: <http://www.unilab.edu.br/ics/>

E-mail: ics@unilab.edu.br

Instagram: @icsunilab

1.1 APRESENTAÇÃO

O presente Relatório de Gestão tem por objetivo fornecer informações sobre os resultados obtidos na gestão do Instituto de Ciências da Saúde – ICS no ano de 2024.

Este documento está organizado de forma a fornecer aos órgãos de controle e à sociedade em geral, uma visão sistêmica do desempenho e da conformidade da gestão deste instituto, apresentando informações e demonstrativos de natureza administrativa, financeira, orçamentária, acadêmica, operacional e patrimonial.

1.2 ATRIBUIÇÕES DA UNIDADE ACADÊMICA

Conforme o Estatuto da Unilab, a Unidade Acadêmica tem como atribuição:

I - planejar e administrar os recursos humanos, orçamentários, financeiros e materiais sob sua responsabilidade;

II - responsabilizar-se pela guarda e conservação dos bens patrimoniais que lhe forem destinados;

III - coordenar e avaliar as atividades de ensino, pesquisa e extensão nas respectivas áreas que abrigam;

IV - decidir sobre a organização interna, nos termos deste Estatuto e do Regimento Geral.

1.3. Organograma do ICS



Figura - Organograma do ICS (2024)

Vale ressaltar, que durante o ano corrente (2024) foram iniciadas as atividades do Doutorado em Enfermagem do Programa de Pós-Graduação em Enfermagem (PPGENF), o primeiro da UNILAB. Além disso, iniciaram as atividades do Programa de Pós-Graduação em Saúde da Família (PPGSF), com o Mestrado Profissional em Saúde da Família – MPSF da Rede Nordeste de Formação em Saúde da Família *Stricto Sensu* – RENASF. E ainda em 2024, foram abertos editais para tutor, para professor formador e para discente do Curso de Especialização em Saúde da Família, na Modalidade à Distância, do sistema da Universidade Aberta do Brasil – UAB, com início das suas atividades para 2025.

1.4. Organização Administrativa da Unidade Acadêmica do ICS

Seguem os órgãos (intermediários e de base) que exerceram a administração do ICS até o final de 2024, e suas respectivas composições:

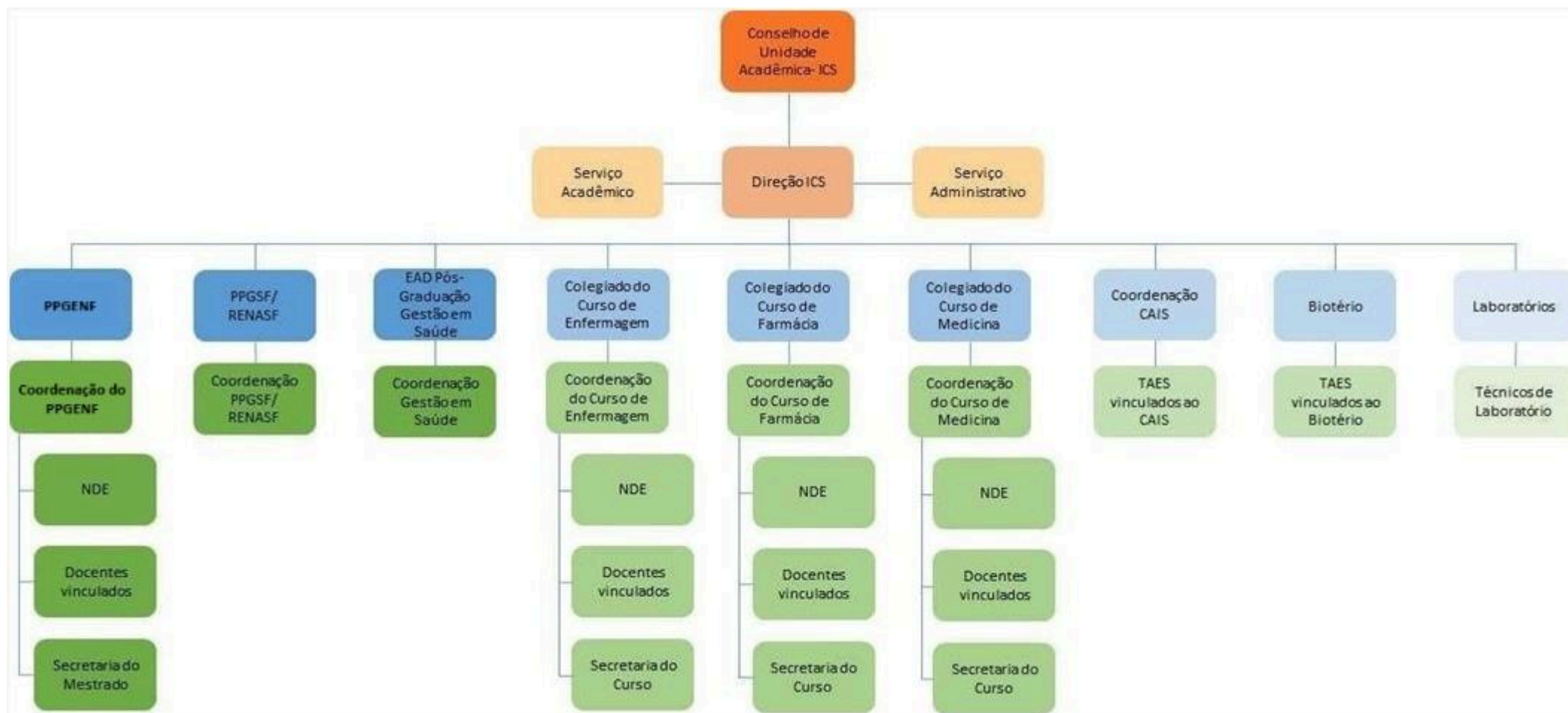
I - **Conselho do ICS:** órgão normativo, consultivo e deliberativo superior da Unidade Acadêmica, que tem a responsabilidade de supervisionar e executar a política de Ensino, Pesquisa e Extensão, bem como a supervisão administrativa na sua esfera de responsabilidade institucional.

- Composição: Diretor; vice-diretor; coordenadores dos colegiados de cursos de graduação (enfermagem, farmácia e medicina); coordenador(a) do curso de especialização em em saúde da família (EaD); coordenador(a) do programa de pós- graduação em enfermagem (PPGENF); coordenador(a) do Mestrado Profissional Rede Nordeste de Formação em Saúde da Família (RENASF), sete representações docentes; três representações discentes e três representações de servidores técnicos administrativos. Um representante de cada órgão complementar, biotério e CAIS. Todas as representações (de docentes, discentes e técnicos administrativos) apresentam suplência. Abaixo, segue a composição atual dos cargos:

II - **Direção (Diretor/Vice):** coordenar, fiscalizar e superintender as atividades de responsabilidade da Unidade Acadêmica.

- Diretora: Juliana Jales de Hollanda Celestino (2023-2027)
- Vice-diretor: Daniel Freire de Sousa (2021-2025)

III - **Secretaria:** responsável pelas atividades de gestão administrativa e acadêmica, em sua esfera de responsabilidade.

- Chefe do Serviço Administrativo do ICS: **Monique Machado Martins** (2022 a 2026)
- Chefe do Serviço Acadêmico do ICS: **Victor Teixeira Noronha** (2023 a 2027)

IV- **Coordenação do Colegiado do Curso Enfermagem:** coordenar as atividades do curso de graduação.

- Coordenadora: Hilana Dayana Dodou (2023-2025)
- Vice-Coordenadora Priscila Alencar Mendes (2023-2025)

V- **Coordenação do Curso de Farmácia:** coordenar as atividades do curso de graduação.

- Coordenador: Fco. Washington A. Barros Nepomuceno (2024-2026)
- Vice-CoordenadorA: Yara Santiago de Oliveira (2024-2026)

VI - **Coordenação do Curso de Medicina:** coordenar as atividades do curso de graduação.

- Coordenador: Ivan Batista Coelho (pró tempore 2024)
- Vice-Coordenador: **não nomeado**

VII - **Coordenação do Programa de Pós-Graduação em Enfermagem:** coordenar as atividades do curso de pós-graduação *Stricto Sensu*.

- Coordenadora: Lívia Moreira Barros (2023-2025)
- Vice-Coordenadora: Paula Marciana Pinheiro Oliveira (2023-2025)

VIII- **Coordenação do Mestrado Profissional Rede Nordeste de Formação em Saúde da Família (RENASF) nucleadora UNILAB:** coordenar as atividades do curso de pós-graduação *Stricto Sensu*.

- Coordenador: Jairo Domingos de Moraes (2022-2024)
- Vice-Coordenadora: Leidiane Minervina Moraes Sabino (2022-2024)

IX - **Coordenação da Especialização em Saúde da Família (EaD):** coordenar as atividades do curso de pós-graduação *Lato Sensu*.

- Coordenadora: Emília Soares Chaves Rouberte (2024-2026)

2.1. Planejamento do ICS para período de 2024

Ações de Ensino

- Ofertar as disciplinas previstas na matriz curricular do curso de graduação implantado (Enfermagem);
- Ofertar as disciplinas previstas na matriz curricular do curso de graduação em término de implantação (Farmácia);
- Buscar a autorização do curso de medicina no Ceará e uma vez autorizado, ofertar as disciplinas previstas na matriz curricular do curso de graduação que estará em implantação (Medicina);
- Ofertar as disciplinas previstas para o Mestrado e Doutorado Acadêmico em Enfermagem;
- Ofertar as disciplinas previstas para o Mestrado Profissionalizante em Saúde da Família da Rede Nordeste em Saúde da Família (RENASF);
- Formar a primeira turma do curso de Farmácia;
- Apoiar a reforma, atualização e elaboração dos Projetos Político-pedagógicos dos nossos cursos de graduação e de pós-graduação, pensando inclusive em estratégias para permitir a maior participação dos discentes em pesquisa e extensão, além do ensino;
- Apoiar a abertura de novos cursos, como os de graduação para a expansão do Campus de Baturité, os quais estão previstos Nutrição, Fisioterapia, Fonoaudiologia e Terapia Ocupacional, já para iniciar em 2025, e da pós-graduação para atender especialmente docentes do ciclo básico e farmacêuticos, além do reconhecimento de cursos superiores já existentes: na preparação/finalização dos projetos político-pedagógicos – matriz curricular, programas, documentação e disponibilização de todos os recursos necessários à abertura do curso, registro e à obtenção da melhor nota possível junto ao MEC;

- Apoiar o desenvolvimento de projetos direcionados à redução dos índices de evasão (articulação entre docentes, assistência estudantil e Pró-reitoria de Graduação e Pró-reitoria de Pesquisa e Pós-graduação), fortalecendo com sucesso a permanência do discente.
- Promover reuniões pedagógicas para atendimento às pessoas com necessidades específicas – incentivar, mediar e facilitar os processos de inclusão educacional;
- Viabilizar as adequações dos espaços para laboratórios de ensino para os cursos de enfermagem, farmácia e para a implantação do curso de medicina em Baturité;
- Fortalecer e ampliar as parcerias entre as instituições, serviços de saúde, empresas públicas e privadas com o intuito de aumentar os campos de estágios, campos de práticas de disciplinas, as possibilidades de visitas técnicas e cooperações técnicas;
- Assegurar as ações do Grupo de Trabalho para Implantação do Curso de Medicina na UNILAB e auxiliar nas demandas oriundas da CAMEM;
- Organização e viabilização das Visitas da CAMEM na UNILAB do Ceará e da Bahia;
- Implantar o curso de Medicina em Baturité;
- Prover as condições necessárias para a continuidade da implantação do curso de Medicina em Baturité;
- Fornecer subsídios para as coordenações e NDE para melhorias no PPC para o curso de Medicina;
- Implantar o curso de doutorado em Enfermagem;
- Implantar o curso de Mestrado Profissionalizante em Saúde da Família da Rede Nordeste em Saúde da Família (RENASF);
- Dialogar com os setores responsáveis pelos transportes, na tentativa de
- garantir a ida dos discentes aos campos de estágios, campos de práticas, visitas técnicas, dentre outras atividades mais fundamentais para a formação do aluno;
- Realizar concursos para o Professor do Magistério Superior para atuar no ensino nos cursos de Farmácia, Enfermagem e Medicina;

- Estimular as coordenações para o acompanhamento das reprovações e retenções nas disciplinas;
- Incentivar a aprendizagem criativa dos alunos através do uso de ferramentas tecnológicas de aprendizado, utilizando a modalidade EAD para maximizar o aprendizado ativo em vários ambientes de aprendizado;
- Estreitar as relações de parcerias com instituições culturais e/ou de educação e/ou da saúde, inclusive para o desenvolvimento de disciplinas e intercâmbios;
- Auxiliar no processo de formação de profissionais com competência acadêmica, científica e profissional, com consciência social e ambiental, e prover recursos humanos para contribuir com a integração entre o Brasil e os demais países- membros da Comunidade dos Países de Língua Portuguesa – CPLP, especialmente os países africanos;
- Viabilizar ações de aumento de turmas em disciplinas com número excessivo de alunos;
- Avançar com as adequações de espaços para os laboratórios de ensino, principalmente os específicos da enfermagem, farmácia e medicina;
- Solicitar contratações de docentes efetivos, visitantes e temporários no ICS;
- Promover ações de capacitação com as coordenações nos Encontros Pedagógicos semestrais;
- Trabalhar para a expansão do Instituto.

Ações de Pesquisa

- Apoiar a execução dos projetos de pesquisa cadastrados na Pró-Reitoria de Pesquisa e Pós-Graduação (PROPPG);
- Dialogar com a PROPPG na tentativa de possibilitar a participação dos técnicos na concorrência dos editais de pesquisa;
- Estimular a participação de docentes do ICS em editais de fomento à Iniciação Científica direcionados à formação na pesquisa dos discentes de graduação;
- Incentivar a pesquisa, com envolvimento de docentes e discentes do ICS em diferentes níveis, visando o desenvolvimento da ciência, da tecnologia, da inovação, da criação e da difusão da cultura, com foco na solução de

problemas comuns da região do Maciço do Baturité e países da CPLP, seja na produção de artigos científicos, produtos tecnológicos/sociais, Trabalhos de Conclusão de Curso ou Dissertações de Mestrado e Teses de Doutorado;

- Verificar demandas de pesquisa de excelência, promovendo espaços de laboratório e equipamentos que permitam o desenvolvimento científico e tecnológico com capacitação dos grupos de pesquisa que atuam no ICS, quando possível;
- Articular parcerias com instituições de saúde dos países parceiros, especificamente com ações da pós-graduação;
- Estimular Grupos de Trabalho para propostas de Aberturas de Pós- graduação, especialmente em áreas que sejam demandas na região do Maciço de Baturité e países parceiros;
- Estimular e apoiar ainda a formação de Grupo de trabalho para um proposta de programa voltado para área de Biotecnologia/Farmácia, contemplando servidores do ICS e de outros institutos, como o ICEN, que tenham afinidade e interesse sobre a temática;
- Dar todo o apoio necessário para os Cursos de Pós-Graduação, não só para a sua manutenção, mas especialmente para a sua expansão e desenvolvimento, como no caso o Doutorado em Enfermagem, com a busca de parcerias com outras Universidades e Programas, bem como com outros países;
- Apoiar na criação dos grupos de pesquisa, vinculados à PROPPG e CNPq, formados por pesquisadores, estudantes e pessoal de apoio técnico organizado em torno de linhas de pesquisa fundadas na experiência e na competência técnico-científica dos profissionais envolvidos;
- Criar minicursos e oficinas que visem a auxiliar os docentes na elaboração de projetos;
- Dar todo apoio necessário para promoção de eventos científicos para a divulgação das pesquisas desenvolvidas dentro do Instituto, buscando parcerias e ainda dando visibilidade à Instituição.

Ações de Extensão

- Auxiliar na implementação da política de curricularização da extensão nos cursos de graduação em Enfermagem, Farmácia e Medicina, estimulando o desenvolvimento de ações de extensão no contexto do processo de ensino e aprendizagem de componentes curriculares que permitam avançar no conhecimento da realidade social e experimentar possibilidades de intervenção na comunidade interna e externa;
- Apoiar a execução dos projetos e programas de Extensão cadastrados na Pró-Reitoria de Extensão, Arte e Cultura (PROEX);
- Incentivar o desenvolvimento de projetos de extensão voltados para atendimento da população do Maciço de Baturité/Ce;
- Apoiar as ações do Programa Geral de Extensão do ICS;
- Buscar estratégias que permitam conscientizar a comunidade interna/externa sobre a importância da extensão, quer como atividade formadora, quer como fonte de pesquisa e transformação social.

Ações de Política Estudantil

- Proporcionar espaço de diálogo contínuo e interlocução com os centros acadêmicos e demais representações estudantis;
- Fornecer subsídios para criação e institucionalização dos centros acadêmicos;
- Incentivar as coordenações para ações de enfrentamento à evasão e retenção nos cursos de graduação com os programas de tutoria e monitoria, além das ações internas de avaliação de retenção com a elaboração de um plano individual;
- Apoiar a criação e alavancar empresas juniores nos cursos do ICS;
- Promoção de eventos com os Estudantes, com destaque para as Semanas dos cursos;
- Estabelecer parcerias com instituições públicas e privadas para a realização de estágios curriculares dos estudantes de graduação dos cursos do ICS;
- Apoiar a participação de alunos em estágios extracurriculares de forma voluntária e remunerada.

Ambiente de trabalho e Recursos humanos

- Estabelecer um diálogo contínuo com os servidores docentes, técnicos administrativos, técnicos de laboratório e terceirizados de apoio administrativo, através de reuniões no início do semestre e sempre que solicitadas;
- Garantir condições de trabalho adequadas para o desenvolvimento de atividades administrativas e acadêmicas, com acessórios computacionais e espaço físico, estimulando o compartilhamento dos gabinetes entre os docentes para acomodar servidores sem espaço para trabalho fora da sala de aula;
- Assegurar, sempre que possível, uma distribuição equivalente de carga horária de ensino aos docentes, permitindo uma maior flexibilidade para o desenvolvimento de outras atividades, tais como ações de pesquisa e extensão;
- Em caso de docentes com cargos de gestão, viabilizar redução da carga horária, sempre que possível;
- Buscar aperfeiçoar os procedimentos administrativos, principalmente para novos servidores, com a elaboração de orientações para processos no SEI;
- Orientar sobre o preenchimento do PIT/RIT;
- Auxiliar a CART com a avaliação dos PIR/RIT docentes;
- Estimular atividades de capacitação para todos os servidores e apoio administrativo do ICS, com o desenvolvimento do Programa de Apoio à Qualificação de Servidores do Instituto, em parceria com a Superintendência de Gestão de Pessoas (SGP) da Unilab;
- Continuidade e acompanhamento do Programa de Gestão dos servidores Técnicos Administrativos na modalidade presencial e remota;
- Realizar o levantamento de servidores com necessidade de afastamento para pós-doutorado, licença capacitação e pós-graduação;
- Realizar concursos para Professores efetivos do Magistério Superior e/ou contratações de docentes visitantes e temporários no ICS, para atuar no ensino, pesquisa e extensão, especialmente com a expansão do ICS, com os cursos de graduação e pós-graduação;

- Constituir e apoiar na formação de comissões ou grupos de trabalho destinados à realização de tarefas específicas, oriundas de assuntos permanentes ou eventuais;
- Incentivar e apoiar as ações de servidores e colaboradores junto ao Centro de Atenção Integral à Saúde (CAIS), propondo inclusive alterações na resolução do plano de trabalho docente, com a inclusão de atividades no CAIS pelos docentes.

Ações de Infraestrutura

- Trabalhar para o pleno funcionamento dos cursos de graduação e de pós-graduação com a infraestrutura necessária para aulas teóricas e práticas;
- Atuar ativamente na execução de planos estratégicos de aquisição de equipamentos e materiais de consumo para os laboratórios do ICS, biotério e CAIS, sobretudo na melhoria dos espaços e permitir uma flexibilização da estrutura para expansão de ensino em laboratórios compartilhados;
- Acompanhar as ações para finalização do projeto do Horto de Plantas Medicinais (HPM) com o Laboratório de Produtos Naturais (LPN) (processo SEI 23282.001404/2021-30; 23282.013292/2022-41), do projeto do laboratório de Controle de Qualidade, do Laboratório de Produção de Medicamentos e Laboratório de Toxicologia (Processo SEI 23282.406621/2020-31);
- Acompanhar e buscar agilidade em todo o processo envolvendo a mudança do Laboratório de Anatomia Humana e do Biotério do campus dos Palmares para o campus das Auroras;
- Acompanhar a implantação do Laboratório de Análises Instrumentais Multidisciplinar para o curso de Farmácia (Processo SEI 23282.010749/2021-84), bem como de outros laboratórios ou espaço que seja necessário para o ICS;
- Acompanhar e cumprir os prazos de processos licitatórios para a aquisição de materiais para os laboratórios, biotério, CAIS e demais espaços inerentes ao ICS;
- Apoiar as ações de desenvolvimento de infraestrutura e adequações do ICS,

tais como o CAIS, e laboratórios, como o de Farmacotécnica, Físico-química e de Simulação Realística (LabSim).

Ações de Cooperação Internacional

- Estimular e apoiar a internacionalização das atividades de ensino e pesquisa no ICS, como resultado da parceria com organismos e instituições internacionais, via celebração de convênio;
- Apoiar ações interinstitucionais, como a cooperação de docentes do ICS para realização de pós-doutorado;
- Apresentar Demandas para Missão Internacional à PROINTER com questionamentos aos países parceiros africanos, a saber: *universidades com cursos na área da saúde; demandas na formação acadêmica de enfermeiros, médicos e farmacêuticos; lista de autoridades (ponto focal) para alinhamento de parcerias e possibilidade de parcerias para intercâmbios de alunos e docentes.*

2.2. Ações, Indicadores e Metas para período de 2024

Quadro. Distribuição das ações, indicadores e metas do ICS – 2024

Ações	Riscos envolvidos	Indicadores/Resultados	Desafios/Metas
Formação de discentes em nível de graduação	Quantitativo de discentes formados reduzido em virtude da evasão e retenção por reprovação.	Formação de qualidade com aprovação de vários egressos do curso de Enfermagem, em programas de pós-graduação conceituados do Brasil e egressos com inclusão no mercado de trabalho, com ênfase na região do Maciço de Baturité/Ce. Previsão de vários concludentes em 2024, inclusive da primeira turma de farmácia.	Efetivação de medidas de diminuição da retenção de alunos e maior adesão dos alunos oriundos dos países parceiros.

Formação de discentes em nível de pós-graduação	Restrição orçamentária para fornecimento de bolsas e melhorias para a Pós-Graduação	Formação de qualidade dos mestrandos do curso, possibilitando a produção acadêmica de qualidade e qualificando os alunos para seleções de doutorado em outros programas. Aprovação do doutorado em Enfermagem, sendo o primeiro doutorado da UNILAB. Implantar o curso de Mestrado Profissionalizante em Saúde da Família (RENASF).	Melhoria da produção docente e outros parâmetros que resultem em conceito 5 para o Programa de Pós-Graduação em Enfermagem. Com a aprovação do doutorado em Enfermagem, busca-se viabilizar o início da oferta. Garantir a implantação do Mestrado Profissionalizante em Saúde da Família (RENASF).
Estímulo à projetos de extensão	Limitação no quantitativo de Bolsas de Extensão	Avanços científicos nas temáticas dos projetos de extensão e publicações das ações de extensão em revistas científicas e eventos. Aumento no número de pessoas alcançadas com os projetos de extensão de docentes do ICS.	Atender a demanda do instituto com projetos de extensão para região do Maciço com maior suporte universitário.
Ações de política estudantil	Limitações orçamentárias	Parcerias para ações do CAIS juntamente com a PROPAE e outros setores para promover a saúde do estudante e minimizar as condições de vulnerabilidade social. Ações em conjunto na admissão de novos estudantes.	Dificuldade de implementações mais efetivas para a população mais vulnerável, com grande redução e limitação de recursos.
Política de Gestão de pessoas e Condições de Trabalho	Restrições orçamentárias para efetivação de concursos públicos pela redução de códigos de vaga para novos servidores	Ampliação do quadro de servidores docentes com as vagas destinadas para o ICS, sendo admitidos 02 docentes para o curso de enfermagem e 01 docente para o curso de farmácia, havendo 02 vagas para medicina. O ICS recebeu ainda 01 vaga do MEC de cota PPI para o setor de estudo Fisiologia e Biologia do Câncer	Execução de concursos docentes. Necessidade urgente de ampliação de técnicos de laboratório.

Implantação e melhorias dos laboratórios do instituto.	Restrições orçamentárias e falta de espaço para serviços específicos.	Funcionamento de aulas práticas nas instalações do laboratório de Simulação Realística, precisando equipá-lo, e em alguns laboratórios da Farmácia, como o Laboratório Físico-química. Melhorias nas áreas técnicas e na aquisição de mobiliários. Implantação do Horto de Plantas Medicinais, com a necessidade de outros.	Garantia de aquisição de insumos para realização das atividades práticas nos laboratórios, com ênfase para reagentes e equipamentos.
Participação de demandas emergenciais não contempladas no PAC 2023 e colocadas no PAC 2025	Realização de compras em tempo hábil para atender o estado de emergência de disciplinas, CAIS e biotério	Realizada força-tarefa para busca do atendimento das demandas voltadas para insumos e equipamentos para as práticas de várias disciplinas da farmácia, bem como biotério e CAIS	Garantia das atividades práticas de laboratório e do funcionamento do biotério e do CAIS. Demandas apresentadas.
Estímulo para afastamentos e capacitações de servidores	Atender demandas de afastamentos com quadro reduzido de servidores.	Liberação de docentes e TAES para a licença capacitação e docentes para pós doc sempre que solicitada. Todas as solicitações para licença capacitação e pós- doc foram atendidas.	Proporcionar a liberação de docentes e TAES sempre que solicitado e respeitando a porcentagem prevista em Lei, sem gerar prejuízo acadêmico.
Implantação do CAIS	Restrições orçamentárias e falta de espaço para serviços específicos.	Atender demandas da região do Maciço de Baturité, de projetos de pesquisa e extensão, campos de estágios, além de proporcionar um ambiente de cuidado para a comunidade interna e externa da UNILAB.	Aumentar os serviços prestados com insumos necessários; Aumentar a rede de parcerias com os municípios.

2.3. Execução de atividades planejadas para 2024

- Início das aulas do Programa de Pós-Graduação em Saúde da Família – PPGSF, com o Mestrado Profissional em Saúde da Família – MPSF da Rede Nordeste de Formação em Saúde da Família Stricto Sensu – RENASF.
- Início do Doutorado em Enfermagem, o primeiro da UNILAB, pertencente ao Programa de Pós-Graduação em Enfermagem (PPGENF).
- O Curso de Especialização em Saúde da Família, na Modalidade à Distância, do sistema da Universidade Aberta do Brasil – UAB chegou a realizar editais para tutor, professor formador e discente, iniciando suas atividades em 2025.
- Foram realizadas várias reuniões, sendo 09 reuniões do Conselho de Unidade do ICS (CICS), 01 reunião da direção com ICS em setembro, para tratar da expansão do ICS (nutrição, terapia ocupacional, fonoaudiologia e fisioterapia – previsão 2025; educação física e psicologia – previsão 2026 e odontologia – previsão 2027), bem com várias reuniões e audiências com vários setores da UNILAB, reitoria e ainda, outros órgãos e instituições.
- Finalização da execução do Edital nº 42/2023 – Concurso público de provas e títulos para provimento efetivo de vagas da carreira de magistério superior do Instituto de Ciências da Saúde – ICS: Área de Estudo: Tecnologia Farmacêutica/Cosmetologia.
- Execução do Edital nº 01/2024 – Concurso público de provas e títulos para provimento efetivo de vagas da carreira de magistério superior para o Instituto de Ciências da Saúde – ICS – Área de Estudo: Farmácia / Hematologia / Citologia Clínica.
- Execução do Edital nº 03/2024 – Concurso público de provas e títulos para provimento efetivo de vagas da carreira de magistério superior do Instituto de Ciências da Saúde – ICS – Área de Estudo: Saúde Sexual e Reprodutiva /Internato em Comunidades /Introdução à Enfermagem.
- Execução do Edital nº 04/2024 – Concurso público de provas e títulos para provimento efetivo de vagas da carreira de magistério superior do Instituto de Ciências da Saúde – ICS – Área de Estudo: Processo de Cuidar na Saúde da Criança e do Adolescente /Semiotécnica /Internato Hospitalar.
- Início da execução do Edital nº 54/2024 – Concurso público de provas e títulos para provimento efetivo de vagas da carreira de magistério superior do Instituto de Ciências

da Saúde – ICS – Setor de Estudos: Ciências Fisiológicas e Semiologia Médica / Ciências Morfológicas e Semiologia Médica / Fisiologia e Biologia do Câncer.

- Foram realizados três editais de processos seletivos: Edital N° 24/2024 – Seleção de Professor Substituto para o magistério superior. Setor de estudo: Semiologia/Introdução à Enfermagem/Bases teóricas em Enfermagem; Edital N° 36/2024 – Seleção pública para Professor Substituto do Instituto de Ciências da Saúde – ICS. Setor de Estudos: Farmacologia Aplicada à Farmácia/Farmácia Hospitalar e EDITAL N° 45/2024 – Seleção Pública para Professor Substituto do Instituto de Ciências da Saúde – ICS. Setor de Estudos: Processo de Cuidar na Saúde do Adulto/Internato de Enfermagem I – Unidade Hospitalar.
- Foram também realizados alguns editais do ICS ao longo de 2024: Edital N° 01/2024 – Edital de seleção de bolsistas remunerados para atuação no CAIS; EDITAL N° 02/2024 – ELEIÇÃO DE COORDENADOR(A) E VICE-COORDENADOR(A) DO CURSO DE GRADUAÇÃO EM FARMÁCIA DO INSTITUTO DE CIÊNCIAS DA SAÚDE – BIÊNIO 2024-2026; Edital N° 03/2024 – Dispõe sobre o Processo Eleitoral para escolha de representação suplente no Conselho do Instituto de Ciências da Saúde; Edital N° 04/2024 – Processo Seletivo Simplificado Para Tutor e Supervisor Acadêmico do Projeto Mais Médicos Para o Brasil Das Regiões Sob Supervisão da Universidade da Integração Internacional da Lusofonia Afro-Brasileira (UNILAB); EDITAL N° 05/2024 – SELEÇÃO DO COORDENADOR PARA O CURSO DE ESPECIALIZAÇÃO EM SAÚDE DA FAMÍLIA, NA MODALIDADE A DISTÂNCIA, DO SISTEMA DA UNIVERSIDADE ABERTA DO BRASIL – UAB, OFERTADO PELA UNILAB; EDITAL N° 06/2024 – PROCESSO SELETIVO DE ALUNOS BOLSISTAS PARA O PROGRAMA DE EDUCAÇÃO PELO TRABALHO PARA A SAÚDE – PET SAÚDE: EQUIDADE; EDITAL N° 07/2024 – PROCESSO SELETIVO DE DOCENTES BOLSISTAS PARA O PROGRAMA DE EDUCAÇÃO PELO TRABALHO PARA A SAÚDE – PET SAÚDE: EQUIDADE; EDITAL N° 08/2024 – PROCESSO SELETIVO DE PRECEPTORES BOLSISTAS PARA O PROGRAMA DE EDUCAÇÃO PELO TRABALHO PARA A SAÚDE – PET SAÚDE: EQUIDADE; EDITAL N° 09/2024 – PROCESSO SELETIVO DE ORIENTADOR DE SERVIÇO BOLSISTA PARA O PROGRAMA DE EDUCAÇÃO PELO TRABALHO PARA A SAÚDE – PET SAÚDE: EQUIDADE e EDITAL N° 10/2024 – PROCESSO SELETIVO DE PRECEPTORES BOLSISTAS PARA O PROGRAMA DE EDUCAÇÃO PELO TRABALHO

PARA A SAÚDE – PET SAÚDE: EQUIDADE.

- Liberação de 05 docentes e 04 TAEs para licença capacitação, bem como de 02 docentes para o Pós-Doc. Afastados para Licença Capacitação: Docentes - Marianna Carvalho e Souza Leão Cavalcanti (06/02/2024 a 15/03/2024); Camila Chaves Costa (01/12/2023 a 28/02/2024); Vivian Saraiva Veras (23/01/2024 a 21/04/2024); Patrícia Freire de Vasconcelos (09/01/2024 a 30/03/2024); Leilane Barbosa de Sousa (11/12/2024 a 10/03/2025). TAEs - Isadora Marques Barbosa (27/08/2024 a 12/09/2024); Mike Henrique Cândido Lino (09/09/2024 a 28/10/2024); Francisco Júlio Werner dos Santos Siqueira (14/09/2024 a 13/12/2024); Gracy Kelly Lima de Almeida (09/11/2024 a 11/12/2024). Para Pós-Doc, as docentes: Flávia Paula Magalhães Monteiro (03/03/2023 a 02/03/2024) e Paula Marciana Pinheiro de Oliveira (01/11/2023 a 30/10/2024).
- Foram realizadas 100 portarias em 2024, portariando comissões para execução dos concursos, processos seletivos e todos os outros editais do ICS de 2024, além de portarias para atualização de colegiados e de grupos de trabalho, podendo destacar dentre elas, a para construção de uma APCN para pós-graduação *stricto sensu* para participação, especialmente, dos docentes e/ou técnicos da Farmácia bem como do ciclo básico.
- O biotério também realizou atividades em 2024, podendo destacar dentre elas:
 - Aquisição de insumos trimestrais, como desinfetantes e EPIs do Almoxarifado Central e a ração obtida por meio de compra (em abril de 2024) emergencial e também doação da UFC (em julho de 2024). A maravalha há em estoque da última compra;
 - Aquisição de materiais e insumos anuais, em que foram realizados pedidos de materiais permanentes, equipamentos e insumos nos processos de compra do PAC 2024, mas não foi obtido êxito por falta de orçamento. Os mesmos itens foram incluídos no processo de compras referente ao PAC 2025;
 - Execução de um Plano de Manutenção dos Equipamentos - Ar condicionado, Estante (troca de filtro) e Autoclave: Os aparelhos de ar condicionado sofreram manutenção de rotina. A estante necessitou de uma reposição de lâmpada, no entanto não conta com filtro HEPA de reserva. A autoclave do biotério continua

sem funcionamento, sendo solicitado um novo equipamento nos processos de PAC 2024 e 2025;

- Monitoramento sanitário dos animais e do ambiente. Os animais foram acompanhados quanto aos parâmetros de saúde e bem-estar pela técnica bioterista, única servidora do setor, sendo necessária a contratação de um médico veterinário para regularização da responsabilidade técnica do Biotério junto ao CRMV e registro no CIUCA junto ao CONCEA. O manejo da colônia e limpeza dos materiais e espaços contou com ajuda dos estagiários. Os protocolos de desinfecção foram executados e constantemente verificados pela equipe do biotério;
- Experimentação Animal. Houve a execução de um projeto de iniciação científica entre o período de fevereiro a setembro, com utilização da sala de experimentação e apoio da equipe técnica com fornecimento dos animais de acordo com a demanda, orientação e organização dos materiais, insumos, equipamentos e espaço;
- Realização de treinamento em Ciência de Animais de Laboratório (CAL). Como previsto na RN 49/2021/CONCEA, são necessárias formações na área de Ciência de Animais de Laboratório. O Biotério em parceria com a Liga Acadêmica de Oncologia e Genética (ONCOGENE) da Unilab realizou o V Minicurso de Manejo de Animais de Laboratório nos dias 12 e 13 de março. O minicurso foi ministrado pela técnica bioterista e os cinco estagiários.
- As ações realizadas pelo CAIS foram contabilizadas a partir do prontuário eletrônico (SEREMUS) e apresentadas em tabelas (relatório enviado pelo setor), conforme poderão ser vistas mais abaixo. A seguir as informações sobre número de consultas e atendimentos nos diferentes serviços prestados pelo CAIS.

Consolidação do total atendimentos realizados no CAIS no ano de 2024

Mês	Nº de atendimentos
JANEIRO	215
FEVEREIRO	235
MARÇO	179
ABRIL	199
MAIO	109
JUNHO	158
JULHO	199
AGOSTO	171
SETEMBRO	185
OUTUBRO	290
NOVEMBRO	162
DEZEMBRO	43
TOTAL	2145

Consolidação das Perícias

Perícias	JAN	FEB	MAR	ABR	MAY	JUN	JUL	AGO	SET	OUT	NOV	DEZ
Junta Médica	6	3	8	4	3	3	7	7	3	0	1	2
Perícia Singular	3	11	9	5	4	1	1	7	11	10	6	5

Consolidação de atendimentos por ambulatório no ano de 2024

AMBULATÓRI O	JA N	FE V	MA R	AB R	M AI	JU N	JU L	AG O	SE T	OU T	NO V	DE Z
Puericultur a	0	7	2	8	0	0	0	1	3	10	2	0
Clínico Geral	0	2	3	3	0	0	0	0	0	5	2	0
Enfermage m Ginecológl ica	0	0	9	22	0	0	9	10	4	22	4	0
Educação Sexual/ Testagem Rápida	24	28	11	1	0	0	0	7	8	9	7	0
Feridas	71	62	81	84	75	93	109	95	85	83	52	15
Farmácia Clínica	5	19	12	6	2	7	1	8	36	49	29	5
Nutrologia	0	25	11	12	5	0	27	0	0	0	0	0
Saúde Cardiovasc ular	0	4	1	21	0	2	5	3	0	12	9	0
Saúde e Equilíbrio	3	2	8	0	2	1	1	1	4	2	0	0
Saúde mental	6	18	35	38	16	25	30	25	31	40	27	4
Acolhiment o	106	68	6	4	9	30	17	21	14	58	30	19

Ações realizadas no CAIS (fotos):



Outubro Rosa

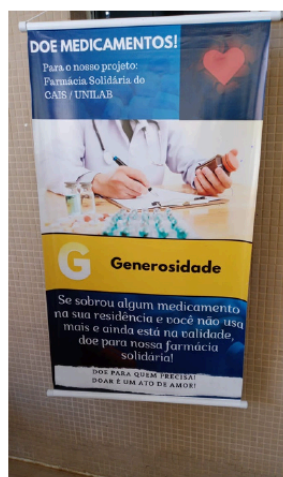

Setembro Amarelo



Novembro Azul

2.4 Resultados alcançados pelo ICS

Dentre os resultados alcançados pelo ICS, para o ano de 2024, destacamos:

- Ida à Brasília para a formalização do ato autorizativo no curso de Medicina no Ceará;
- Início do curso de medicina em Baturité, com a aula inaugural e a cerimônia do jaleco;
- Realizações de várias ações no CAIS com a prestação de vários atendimentos;
- Trabalho junto à CART para sanar todas as inconformidades da auditoria.
- Manutenção de estagiários para apoio às atividades técnicas e administrativas e de laboratório do instituto;
- O início da primeira turma do RENASF;
- A viabilização da lista de oferta dos cursos de Enfermagem, Farmácia e Medicina;
- Início do Doutorado em Enfermagem;
- A obtenção de um código de vaga docente para a Farmácia, dois códigos de vagas docente para a Enfermagem, além de um código de vaga docente para o ICS, com perfil PPI e para o setor de estudos Fisiologia e Biologia do Câncer;
- Apoio com duas idas em 2024 para o Campus do Malês, para as visitas da CAMEM, na busca de autorização do curso de medicina da Bahia;
- Participação do evento PAC da Educação, sendo a UNILAB contemplada com o valor de 60 milhões para a instalação do novo Campus em Baturité, para instalação do curso de medicina e outros novos cursos da área da saúde;
- Participação no II Simpósio Internacional dos Países Lusófonos em Saúde em Fortaleza-CE na Assembleia Legislativa do Ceará;
- Uma força-tarefa para a viabilização das compras, conforme detalhamento abaixo:
 - 1) MULTIÁREA - Aquisição de Equipamentos para os laboratórios do próprio ICS e também do ICEN, IDR e IEDS;
 - Autoria: ICS
 - Acompanhamento no ICS: Jéssica e Victor;
 - Fase: Solicitação das notas de empenho;
 - SEI Nº 23282.010287/2024-48;

- Observação: Contemplado no calendário de contratações 2024. O processo inclui outros institutos.

2) FARMÁCIA 1 - Equipamentos e insumos para disciplinas práticas de Controle Físico-Químico, Farmacotécnica e Química Farmacêutica:

- Autoria: ICS
- Acompanhamento no ICS: Profa. Yara e Prof. Jamerson;
- Fase: ICS acompanha (os próximos passos ficam a cargo da CLCP e PROPLAN.);
- SEI Nº 23282.009652/2023-91.
- Observação: Havia sido contemplado no calendário de contratações 2024, porém foi retirado em outubro de 2024. Retornou novamente ainda em outubro

3) FARMÁCIA 2 - Aquisição de equipamentos e insumos para os Laboratórios de Análises Clínicas e Microbiologia:

- Autoria: ICS
- Acompanhamento no ICS: Profa. Jamile e Jéssica;
- Fase: CLCP designa servidor para atuação no apoio e acompanhamento da fase de planejamento da contratação e envia à PROADI;
- SEI Nº 23282.017675/2023-79.
- Observação: Não contemplado no calendário de contratações 2024 divulgado em 23/fev/2024

4) BIOTÉRIO - Aquisição de equipamentos e insumos para o Biotério:

- Autoria: ICS
- Acompanhamento no ICS: Talita e Jéssica;
- Fase: Elaboração do Estudo Técnico Preliminar (finalizando);
- SEI Nº 23282.016536/2023-28.
- Observação: Não contemplado no calendário de contratações 2024 divulgado em 23/fev/2024

5) CAIS - Aquisição de equipamentos e insumos para o CAIS:

- Autoria: ICS
- Acompanhamento no ICS: Régia e Jéssica;
- Fase: Elaboração do Estudo Técnico Preliminar (em andamento);
- SEI Nº 23282.016467/2023-52.
- Observação: Não contemplado no calendário de contratações 2024 divulgado em 23/fev/2024

6) EPI - Aquisição de Equipamentos de Proteção Individual:

- Autoria: DAS
- Acompanhamento no ICS: Daiany e Priscila;
- Fase: Termo de Responsabilidade
- SEI Nº 23282.011038/2024-70
- Observação: Contemplado no calendário de contratações 2024

Toda essa caracterização e acompanhamento dos processos de compras relacionados ao ICS, bem como a descrição dos materiais a serem solicitados, podem ser visualizados nos links abaixo:

- https://docs.google.com/spreadsheets/d/1d6GknKORgCSJgpl-A9ZzX1Q8_zaF8qTv-DfhMBtF1cE/edit?gid=648127846#gid=648127846
- https://docs.google.com/spreadsheets/d/1d6GknKORgCSJgpl-A9ZzX1Q8_zaF8qTv-DfhMBtF1cE/edit?gid=1174087799#gid=1174087799

Diante de todo esse cenário, em 2024 para o PCA 2025 foi solicitado, com custo total de 8.450.000,00:

- Estruturação de Ambulatórios e manutenção do CAIS;
- Manutenção dos Laboratórios de Química (geral e inorgânica, físico-química, analítica, orgânica e farmacêutica);
- Estruturação e manutenção do Laboratório de Farmacotécnica;
- Estruturação e manutenção dos Laboratórios de Análises Clínicas;
- Estruturação e manutenção do Laboratório de Toxicologia;
- Estruturação e manutenção do Laboratório de Produção de Medicamentos;
- Estruturação e manutenção do Laboratório de Controle de Qualidade Físico-Químico;
- Estruturação e Manutenção do Laboratório Produção de Lâminas;
- Estruturação e manutenção do Laboratório de Controle de Qualidade Microbiológico;
- Melhorias nos Laboratórios de Habilidades do curso de Enfermagem;
- Manutenção do Biotério;
- Biossegurança de alunos nas aulas práticas e estágios;
- Estruturação dos Laboratórios de Simulação Realística da Enfermagem;
- Implantação do Horto de Plantas Medicinais Tipo I;
- Implantação do curso de Medicina;
- Implantação do curso de Nutrição

É importante destacar as várias atividades desenvolvidas pelo PPGENF no corrente ano de 2024:

- Conclusão de dois estágios pós-doutoral sob orientação da Profa. Dra. Livia Moreira;
- Recebimento de aluna de pós-doutorado com bolsa do CNPq sob orientação do Prof. Dr. Márcio Moura;
- Abertura da I turma de doutorado do PPGENF-Unilab composta por 15 discentes;
- Realização da I Semana de Enfermagem do PPGENF-Unilab;
- Visita técnica da Profa. Dra. Anne Fayma na Escola Superior de Enfermagem do Porto (Portugal) e na Université Paris-Cité (França);
- Missão de estudos de pós-doutorado da Profa. Dra. Paula Marciana na

Escola Superior de Enfermagem do Porto (Portugal);

- Realização do II Curso de Extensão em Aprimoramento em Pesquisa de forma híbrida com a presença de docentes externos: Prof. Dr. Nelson Miguel Galindo Neto e Profa. Dra. Luciana Mara Monte Fonseca;
- Realização da oficina educativa “Simulação para formadores em saúde e Enfermagem” em parceria com a Escola de Enfermagem de Ribeirão Preto da Universidade de São Paulo. A oficina foi híbrida com aulas remotas e presenciais em Ribeirão Preto. Participaram das atividades presenciais: três docentes, quatro doutorandos e cinco mestrandos;
- Realização do II Simpósio Internacional dos Países Lusófonos em Saúde em Fortaleza-CE na Assembleia Legislativa do Ceará;
- Visita técnica da Profa. Dra. Livia Moreira na Université Paris-Cité (França)
- Visita técnica da Profa. Dra. Livia Moreira na Universidade del Maule, Universidade de Chile, Universidade de Santiago e Universidade de Las Americas no Chile;
- Visita técnica da comitiva composta pelo prof. Dr. Márcio Moura, Profa. Dra. Carolina Carvalho e Profa. Dra. Paula Marciana na Universidade do Mindelo (Cabo Verde);
- Visita técnica da Profa. Dra. Patrícia Vasconcelos na Universidad Católica San Antonio de Murcia (Espanha);
- Visita técnica da Profa. Dra. Paula Marciana na Escola Superior de Enfermagem do Porto (Portugal);
- Mobilidade acadêmica de 10 meses de quatro alunos de mestrado e quatro alunos de doutorado para o Chile;
- Mobilidade acadêmica de 10 meses de quatro alunos de mestrado e seis alunos de doutorado para Portugal;
- Recebimento de dois pesquisadores visitantes da Universidad de La Laguna por 20 dias no PPGENF-Unilab;
- Realização de Webinário “Experiências de mobilidade acadêmica no exterior durante a pós-graduação” em parceria com a Universidad de Navarra (Espanha);
- Realização de Webinário “Planejamento do Cuidado de Enfermagem na Era da Inteligência Artificial: Potencialidades e Desafios” em parceria com a

Columbia University (Nova York);

- Realização de Webinário “Desafios, oportunidades e avanços dos cursos superiores: uma formação nas universidades dos países” em parceria com a Universidade Federal da Bahia, Escola Superior de Enfermagem do Porto (Portugal), Universidade de Agostinho Neto (Angola) e Universidade do Lurio (Moçambique).

E as diversas atividades realizadas pelo PPGSF/RENASF/UNILAB no ano de 2024:

- Seleção de discentes para a primeira turma de mestrado profissional em saúde da família RENASF/UNILAB;
- Início da primeira turma de mestrado profissional em saúde da família RENASF/UNILAB;
- Pactuação das orientações dos mestrandos;
- Contribuição com o Mestrado Acadêmico em Enfermagem da UNILAB;
- Organização e participação em eventos;
- Premiações: No II Simpósio Internacional dos Países Lusófonos (SIMPALUSO), realizado de 03 a 05 de setembro de 2024, na Assembleia Legislativa do Estado do Ceará, a mestranda Cristiane Poletto, do Programa de Pós-Graduação em Saúde da Família (PPGSF/Renasf), nucleadora Unilab;
- MESA REDONDA - “RECONSTRUÇÃO DA ATENÇÃO PRIMÁRIA EM SAÚDE NO BRASIL”;
- PARTICIPAÇÃO EM AÇÕES DE EXTENSÃO E PROMOÇÃO DA SAÚDE: Participação na rádio; Planejamento estratégico participativo; Fórum Nacional de Coordenadores de Pós-Graduação em Saúde Coletiva; Curso Internacional de Vigilância Popular em Saúde e Monitoramento Participativo; Participação nos Conselhos; Oficina de planejamento das disciplinas do MPSF; Execução das Disciplinas do MPSF;
- Treinamento Coleta CAPES/Plataforma Sucupira.

O ICS/Unilab foi ainda contemplado com o PET- Saúde Equidade, sendo ele caracterizado e tendo como atividades desenvolvidas no ano de 2024:

- Ordem de grandeza total do projeto PET-Saúde: Equidade da Unilab

conquistada mediante aprovação do projeto no edital R\$ 1.093.200,00;

- Editais executados pelo ICS para a seleção de bolsistas: 06 (editais 06/2024, 07/2024, 08/2024, 09/2024 e 10/2024);
- Número de secretarias de saúde que são parceiras do projeto PET-Saúde da Unilab: 03 vinculadas aos municípios de Redenção, Acarape e Baturité;
- Vigência do projeto: maio de 2024 a abril de 2026;
- Número de bolsistas por categoria: 40 estudantes, 10 preceptores de serviço, 04 coordenadores de grupo tutorial, 04 tutores, 01 orientador de serviço e 01 coordenador do projeto. Total 62 bolsistas;
- Ordem de grandeza paga em bolsas no período de maio a dezembro de 2024: R\$ 368.400,00;
- Alunos por curso do ICS bolsistas PET-Saúde: 10 enfermagem e 10 farmácia;
- Institutos envolvidos na proposta do PET-Saúde: 03 (ICS, IH e ICSA);
- Alunos de outros institutos vinculados às bolsas do PET-Saúde em decorrência do EDITAL SGTES/MS Nº 11, DE 16 DE SETEMBRO DE 2023: 10 Serviço Social e 10 Pedagogia;
- Participação na reunião Equidade (Projetos PET Saúde / SESA 22/04/2024 em Fortaleza;
- Cadastramento de 61 participantes no sistema Sigpet em maio/2024;
- Participação na Oficina Nacional do PET-Saúde 22 e 23/05/2024 em Brasília;
- Capacitação dos bolsistas PET-Saúde nas temáticas transversais do Edital SGTES/MS Nº 11, de 16 de setembro de 2023, em junho e julho;
- Capacitação – rodas interativas: uma metodologia (auto)formativa – UFAM;
- Visita técnica aos serviços de saúde de Baturité;
- Participação do PET-Saúde: Equidade no II Simpósio Internacional dos Países Lusófonos, com a apresentação de trabalhos;
- Participação do PET-Saúde: Equidade na Semana Universitária da Unilab;
- Realização de atividades de Educação em Saúde na temática câncer de mama;
- Oficina a respeito do uso do aplicativo equidade SUS;
- Participação do PET-Saúde: Equidade na caravana FORMASUS nos dias 30

e 31 de outubro de 2024;

- Levantamento dos dados dos serviços de saúde de Acarape sobre maternidade e maternagem de trabalhadores do SUS;
- Reuniões com os tutores e coordenadores de tutores conduzidas pela coordenação do projeto;
- Reuniões com os preceptores conduzidas pela coordenação do projeto;
- Reuniões com 40 alunos bolsistas conduzidas pela coordenação do projeto;
- Reuniões internas de cada grupo tutorial;
- Reunião com os alunos do curso de medicina para apresentar o PET-Saúde Equidade.





Dia 25/03/2024 da solenidade em Brasília do ato autorizativo do curso de medicina da Unilab/Ceará.



Alunos da 1ª turma de Medicina Unilab/Ceará na aula inaugural em Baturité.

Docentes e técnicos da UNILAB com o Ministro da Educação, Camilo Santana, na aula inaugural de curso de medicina Unilab/Ceará em Baturité.



Instituto de Ciências da Saúde (ICS) da Unilab presente em Baturité na aula inaugural do curso de Medicina Unilab/Ceará.



Solenidade da Aula Inaugural em Baturité do curso de Medicina Unilab/Ceará.



Momentos da cerimônia do jaleco, no Campus das Auroras, da 1ª turma do de Medicina Unilab/Ceará.



ICS na colação de grau, com alguns dos discentes da 1ª turma de formandos da Farmácia/Unilab



ICS no PAC da Educação que aconteceu em Fortaleza/Ceará, em que a Unilab recebeu 60 milhões para um novo Campus em Baturité.



Visita da CAMEM em julho/2024 no Campus do Malês – São Francisco do Conde/BA para abertura do curso de medicina.



Visita da CAMEM em dezembro/2024 no Campus do Malês – São Francisco do Conde/BA para abertura do curso de medicina.

2.5 Avaliação de Desempenho dos Indicadores em 2024

Os principais indicadores estão envolvidos na formação de recursos humanos. Outras demandas de avaliação estão na composição de grupos de pesquisa e extensão coordenados por docentes e técnicos. Para os alunos inseridos em projetos com bolsas de pesquisa, identificamos o ICS como o instituto com expressivo número de projetos cadastrados na UNILAB ao longo dos anos. Ainda é necessária uma atualização dos dados para o ano de 2024.



Projetos de Pesquisa Cadastrados do ICS em 2024 apresentados no UNILAB em números (<https://unilab.edu.br/unilab-em-numeros/>).

Na área da pesquisa, o ICS se destaca na UNILAB com projetos bem avaliados internamente, assumindo ótimas colocações e, portanto, com aquisição de bolsa de iniciação científica. Muitos docentes estão envolvidos em programas de pós-graduação como membro efetivo ou colaborador externo, o que demonstra o potencial do instituto para o desenvolvimento científico.

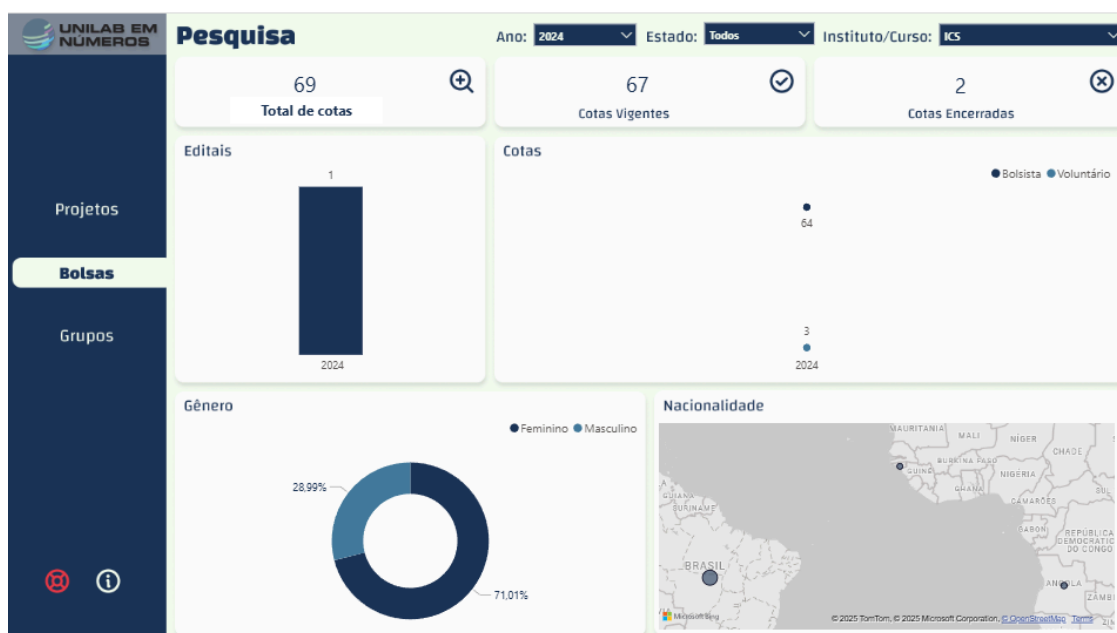

Número de Bolsas de Pesquisa Cadastrados do ICS em 2024 apresentados no UNILAB em números (<https://unilab.edu.br/unilab-em-numeros/>)

Importante destacar o trabalho feito junto à auditoria e à CART, não apresentando o ICS recomendações emitidas fora do prazo, somente concluídas, conforme pode ser visto abaixo:

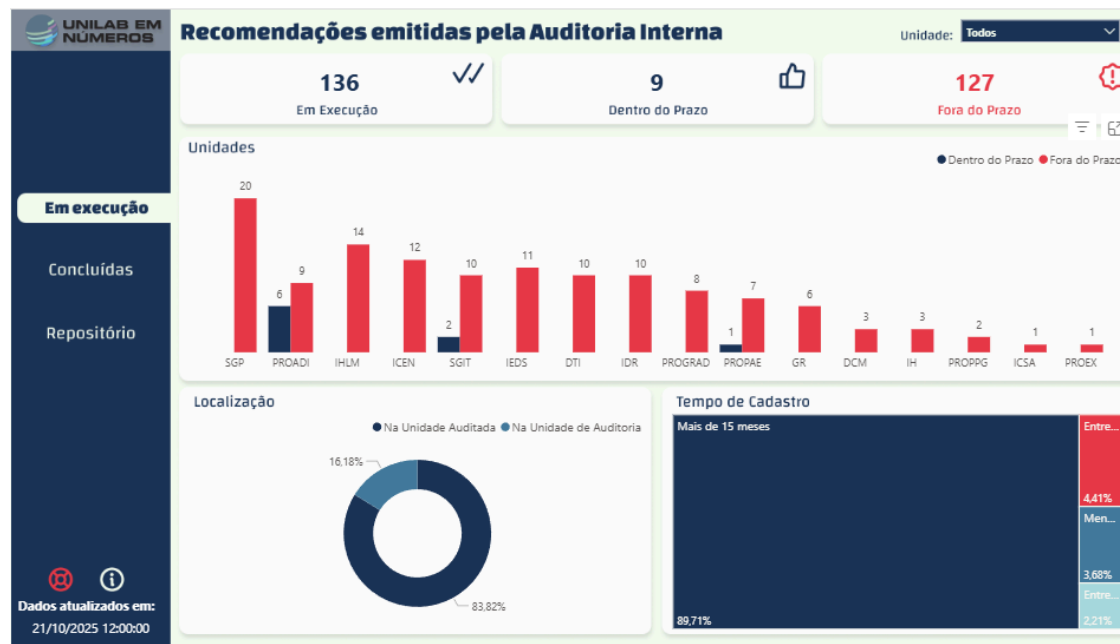
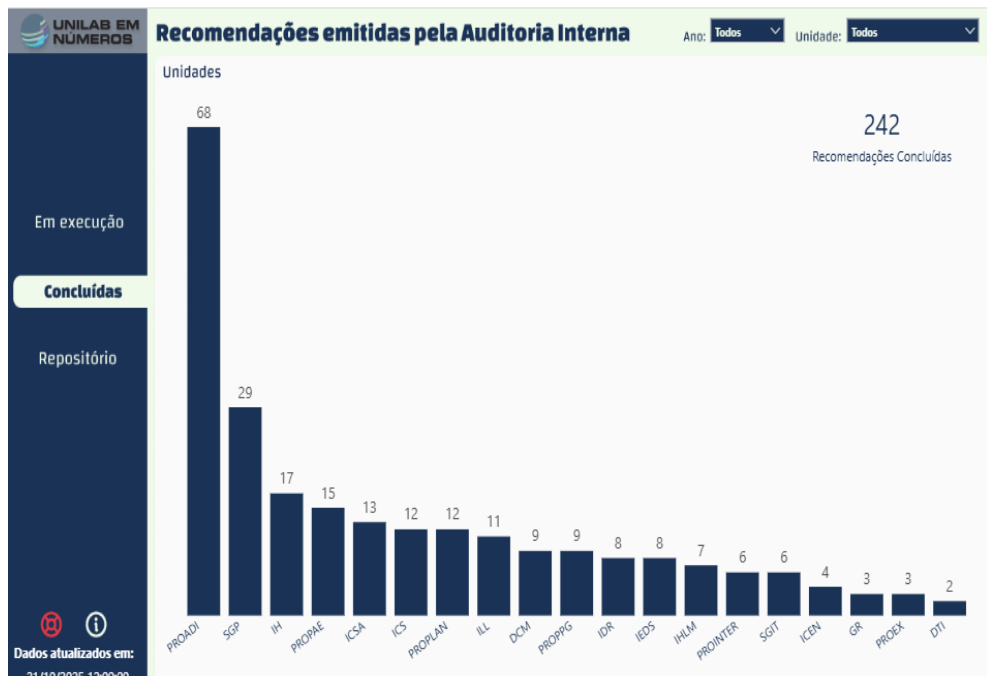

3.1. Atividades de Ensino – 2024

A figura abaixo apresenta os alunos ativos dos cursos de graduação e pós-graduação do ICS:

Ano Civil	18/01/2024 13/07/2024	29/07/2024 27/11/2024
Semestre	2023.2	2024.1
Graduação	532	601
Enfermagem	317	319
Farmácia	215	238
Medicina	- - -	44
Pós-Grad.	28	68
MESTRADO ACADÊMICO EM ENFERMAGEM - MESTRADO	28	55
MESTRADO PROFISSIONAL EM SAÚDE DA FAMÍLIA - MESTRADO	- - -	13

*Em medicina, do total de 44 alunos, 7 estão com status CANCELADO.

Alunos Ativos dos cursos de graduação e pós-graduação do ICS no ano de 2024 (semestres 2023.2 e 2024.1).

Obs: O Unilab em números estava desativado para atualizações, impedindo o maior detalhamento das informações.

Os alunos dos cursos de Enfermagem e Farmácia apresentam uma constância de entrada e saída no ano de 2024, sendo para a Enfermagem entradas de 40 alunos, enquanto para a Farmácia entrada de 30 estudantes.

A entrada de alunos no Mestrado em Enfermagem começou em 2016 e há uma média de 20 alunos por semestre. No ano de 2024 temos um bom reflexo de entradas e saídas de estudantes. Preparação para abertura da I turma de doutorado do PPGENF-Unilab composta por 15 discentes;

Já o Mestrado Profissional em Saúde da Família no ano de 2024 selecionou discentes e iniciou a primeira turma de mestrado profissional em saúde da família RENASF/UNILAB, com a entrada de 13 alunos.

3.2. Laboratórios do ICS

O quadro abaixo sintetiza algumas ações do ICS, realizadas em 2020 a 2024, para aperfeiçoar a estrutura dos laboratórios utilizados pelos cursos de Enfermagem e Farmácia, com a aquisição de equipamentos e melhoria de infraestrutura.

Quadro - Quadro dos Laboratórios do ICS implementados e aperfeiçoados entre os anos de 2018-2024.

Laboratório	Ações
Laboratório de Anatomia Humana	O laboratório é composto de peças anatômicas sintéticas e com espaço de até 25 alunos. Temos no ano de 2020 o estudo para mudança do laboratório para o campus das Auroras, com planta de adequação de espaço aprovada (SEI: 23282.406621/2020-31). Não houve alterações no ano de 2024 no laboratório.
Laboratório de Microscopia I e II	Realização de aulas práticas no laboratório modalidade multiusuário, apresenta sala de apoio e sala para preparação de lâminas com adequação do espaço na Unidade Acadêmica dos Palmares. O laboratório comporta até 25 alunos. Durante esse período (2020-2024) foram executadas melhorias com a instalação de quadro branco e projetores (data-show). Realizado ainda a instalação de exaustores.
Laboratório de Semiologia/ Semiotécnica/ Processo de Cuidar da Saúde do Adulto	Realização de aulas práticas no laboratório com subdivisão de turmas nas quatro subsalas. O laboratório é composto de peças anatômicas sintéticas, simuladores e insumos para desenvolvimento de habilidades. Tem espaço para até 40 alunos (simultaneamente). Há solicitações de readequações nos espaços.

<p>Laboratório de Processo de Cuidar da Saúde Sexual e Reprodutiva/ Processo de Cuidar da Saúde da Criança e do Adolescente.</p>	<p>Realização de aulas práticas no laboratório com subdivisão de turmas nas quatro subsalas. O laboratório é composto de peças anatômicas sintéticas, simuladores e insumos para desenvolvimento de habilidades. Tem espaço para até 40 alunos (simultaneamente). Há solicitações de readequações nos espaços.</p>
<p>Laboratório de Farmacotécnica</p>	<p>Realização de aulas práticas no laboratório com disposição de bancadas para aulas coletivas. O laboratório é composto de armários e vidrarias e equipamentos e insumos para desenvolvimento de habilidades. O laboratório ainda está em processo de liberação de verbas para aquisição de mais equipamentos e insumos. O Laboratório já passou por adequações para instalação de uma capela e bancada para apoio de equipamentos. O espaço conta ainda com quadro branco e projetor multimídia. Foi realizada a instalação de capela e obtivemos aquisição equipamentos de pequeno porte. Alocado armários (06 unidades) para armazenamento de insumos. Na sala de apoio técnico temos a disposição uma impressora.</p>
<p>Laboratório de Físico-química</p>	<p>Realização de aulas práticas no laboratório com disposição de bancadas para aulas coletivas. O laboratório é composto de armários e vidrarias e para desenvolvimento de habilidades. O laboratório ainda está em processo de liberação de verbas para aquisição de mais equipamentos e insumos. O Laboratório já passou por adequações para instalação de uma capela e bancada para apoio de equipamentos. O espaço conta com quadro branco e projetor multimídia. Realizou-se a instalação de capela e exaustores.</p>

Ressaltamos que houve o planejamento no ano de 2024 para os projetos em fase de adequação de espaços para alguns laboratórios da Farmácia, conforme seguem abaixo:

ESPAÇOS CURSO DE FARMÁCIA – ICS/UNILAB

ESPAÇOS EXISTENTES

ESPAÇO	DISCIPLINAS ATENDIDAS	SITUAÇÃO	DEMANDA TÉCNICA	CUSTO (PREVISÃO)	COMENTÁRIOS GERAIS (EX: JUSTIFICATIVA DE SOLICITAÇÃO DE NOVOS ESPAÇOS)
1. CAIS	Alguns Estágios do Curso	-	-	-	-
2. Laboratório de Farmacotécnica	Farmacotécnica I Farmacotécnica II	Espaço disponível e em funcionamento (Necessita de equipamentos e insumos)	01 técnico de laboratório em química ou áreas afins (médio)	Permanente: R\$ 25.000,00 Consumo (semestre): R\$ 2.000,00	PROCESSO Nº 23282.406621/2020-31
3. Laboratório de Controle de Qualidade Físico-Químico de Medicamentos	Controle de qualidade físico-químico de medicamentos. Garantia de Qualidade e Validação	Espaço disponível e em funcionamento, mas necessitando de adequações (Sem equipamentos e insumos)	01 técnico de laboratório em química ou áreas afins (médio)	Permanente: R\$ 560.000,00 Consumo (semestre): R\$ 2.000,00	PROCESSO Nº 23282.406621/2020-31 (Necessidade de Expansão do Espaço existente. Vide processo 23282.010749/2021-84)
4. Horto de Plantas Medicinais	Estágio Diferencial em Cenários Regionais Plantas Medicinais	Espaço Dimensionado e disponível necessitando de adequações (Farmácia Viva tipo I em	05 técnicos em farmácia (superior)	Permanente: R\$ 200.000,00	PROCESSO Nº 23282.001404/2021-30 23282.013292/2022-41 Necessita, de maneira geral, de adequações de infraestrutura
		curso e tipo III não iniciado) (Sem equipamentos e insumos)	04 técnicos em farmácia (médio)	Consumo (semestre): R\$ 2.000,00	(Parte elétrica, cercamento em alvenaria ou telamento, gazebo), adubação, cultivo, entre outros ajustes para funcionamento → Tipo I Necessidade da Infraestrutura Laboratorial (Laboratório de Produtos Naturais) → Tipo III
TOTAL				R\$	

ESPAÇOS COM PLANTA (FALTANDO A REMODELAÇÃO DO ESPAÇO FÍSICO)

OBS: ESPAÇOS COM ALOCAÇÃO PREVISTA NO BLOCO C, 3º ANDAR

ESPAÇO	DISCIPLINAS ATENDIDAS	SITUAÇÃO	DEMANDA TÉCNICA	CUSTO (PREVISÃO)	COMENTÁRIOS GERAIS (EX: JUSTIFICATIVA DE SOLICITAÇÃO DE NOVOS ESPAÇOS)
1. Laboratório de Toxicologia	Métodos e Técnicas de Análises Toxicológicas	Espaço dimensionado/ Planta existente (Sem equipamentos e insumos)	01 técnico de laboratório em análises toxicológicas ou áreas afins (médio)	Permanente: R\$ 100.000,00 Consumo (semestre): R\$ 1.000,00	PROCESSO Nº 23282.406621/2020-31
2. Laboratório de Desenvolvimento de Produtos Farmacêuticos (Nome anterior: Laboratório de Produção de Medicamentos)	Tecnologia Farmacêutica e Cosmetologia	Espaço dimensionado/ Planta existente, mas necessitando de pequenas	01 técnico de laboratório em química ou áreas afins (médio)	Permanente: R\$ 200.000,00 Consumo (semestre):	PROCESSO Nº 23282.406621/2020-31

		adequações na planta (Sem equipamentos e insumos)		R\$ 2.000,00	
3. Laboratório de Controle de Qualidade Microbiológico de Medicamentos	Controle de Qualidade Microbiológico de Medicamentos Métodos e Técnicas de Microbiologia aplicados à farmácia	Espaço dimensionado/ Planta existente (Sem equipamentos e insumos)	01 técnico de laboratório em microbiologia (médio)	Permanente: R\$ 100.000,00 Consumo (semestre): R\$ 1.000,00	PROCESSO Nº 23282.406621/2020-31
TOTAL				R\$	

ESPAÇOS SEM ESPAÇO DEFINIDO, PLANTA E/OU Nº DE PROCESSO

ESPAÇO	DISCIPLINAS ATENDIDAS	SITUAÇÃO	DEMANDA TÉCNICA	CUSTO (PREVISÃO)	COMENTÁRIOS GERAIS (EX: JUSTIFICATIVA DE SOLICITAÇÃO DE NOVOS ESPAÇOS)
1. Laboratório de Análises Clínicas - Ensino	Hematologia Básica Métodos e Técnicas de Bioquímica Clínica Aplicados à Farmácia Métodos e Técnicas de Hematologia Aplicados à Farmácia	Não dimensionado	01 técnico de laboratório e um farmacêutico	Não dimensionado	-
2. Laboratório Multiusuário de Análises Instrumentais	Apoio as atividades de pesquisa, e suporte a disciplinas.	Espaço dimensionado/ com planta	01 técnico de laboratório	Não dimensionado	PROCESSO Nº 23282.010749/2021-84

		(Sem equipamentos e insumos)	em química ou áreas afins (médio)		
3. Laboratório de parasitologia e urinálise	Parasitologia humana Métodos e Técnicas em Parasitologia aplicados à Farmácia	Espaço com dimensionamento relativo a adequações	01 técnico de laboratório	Não dimensionado	PROCESSO Nº 23282.005320/2024-18 (Anexo de práticas biológicas)
4. Farmácia Escola (CIEsF)	Estágios do curso (atender 50% da demanda)	Não dimensionado	07 técnicos em farmácia (superior) 08 técnicos em farmácia (médio)	Não dimensionado	-
5. Laboratório de Farmacognosia	Farmacognosia I Farmacognosia II	Não dimensionado	01 técnico de laboratório em química ou áreas afins (médio)	Não dimensionado	PROCESSO Nº 23282.012615/2023-60
6. Laboratório de Bromatologia	Bromatologia I Bromatologia II	Não dimensionado	01 técnico de laboratório em química ou áreas afins (médio)	Não dimensionado	-
6. Laboratório metodologias ativas	Todas as unidades curriculares dos diversos cursos do ICS	Não dimensionado	4 projetores	Permanente: Aproximadamente R\$ 13.000 e conjunto de 8 mesas circulares para 5 a 6 lugares: R\$ 10.000	As metodologias ativas (MA) são cada vez mais difundidas, necessárias e importantes para o processo ensino-aprendizagem. A aplicação de MA, principalmente na andragogia, incentiva os estudantes a aprenderem de forma ativa e autônoma, por meio de problemas e situações reais, realizando tarefas que os

					estímulam a pensar além, a terem iniciativa, a debaterem, tornando-se responsáveis pela construção de seu próprio saber. Sair da sala de aula convencional quebra a rotina do(a) estudante e, com isso, é possível promover uma vivência diferente para as mais diversas aplicações. Nesse sentido, faz-se necessária a idealização de um espaço multiusuário, dedicado apenas para este tipo de metodologia que, por vezes, não é tão bem aproveitada em salas convencionais. Essa pode ser uma saída também para aulas mais ativas sem que seja necessária a utilização de um laboratório, que poderia ser alocado para uma aula prática propriamente dita.
TOTAL				R\$	

3.3. Servidores Docentes e Técnicos Administrativos em Educação

Quadro - Composição do Quadro Docente do ICS(EM 31/12/2024)

NOME	SIAPE	TIPO DE VÍNCULO	E-MAIL	FORMAÇÃO	TITULAÇÃO
ADLLER GONÇALVES COSTA BARRETO	2015244	EFETIVO	adller@unilab.edu.br	MÉDICO(A)	MESTRADO
ALANA SANTOS MONTE	3006246	EFETIVO	alanamonte@unilab.edu.br	ENFERMEIRO(A)	DOUTORADO
ALINE DE FREITAS VELASCO WERNECK	1134295	EFETIVO	alinefvwerneck@unilab.edu.br	MÉDICO(A)	MESTRADO
ALINE RODRIGUES FEITOZA	1307757	EFETIVO	alinefeitoza@unilab.edu.br	ENFERMEIRO(A)	DOUTORADO
ALINE SANTOS MONTE	2041928	EFETIVO	alinesmonte@unilab.edu.br	FARMACÊUTICO (A)	DOUTORADO
ANA CAROLINE ROCHA DE MELO LEITE	1985203	EFETIVO	acarolmelo@unilab.edu.br	ODONTÓLOGO(A)	DOUTORADO
ANDREA BESSA TEIXEIRA	1260204	EFETIVO	andreabessa@unilab.edu.br	FARMACÊUTICO (A)	DOUTORADO
ANDREA GOMES LINARD	2695865	EFETIVO	linard@unilab.edu.br	ENFERMEIRO(A)	DOUTORADO
ANDRESSA SUELLY SATURNINO DE OLIVEIRA	1863830	EFETIVO	andressasuely@hotmail.com	ENFERMEIRO(A)	DOUTORADO
ANNE FAYMA LOPES CHAVES	3053721	EFETIVO	annefayma@unilab.edu.br	ENFERMEIRO(A)	DOUTORADO
CAMILA CHAVES DA COSTA	1160637	EFETIVO	camilachaves@unilab.edu.br	ENFERMEIRO(A)	DOUTORADO
CAROLINA MARIA DE LIMA CARVALHO	1483962	EFETIVO	carolinacarvalho@unilab.edu.br	ENFERMEIRO(A)	DOUTORADO
CLAUDIA ALESSANDRA FORTES AIUB	2866037	EFETIVO	aiub@unilab.edu.br	BIÓLOGO(A)	DOUTORADO
DANIEL FREIRE DE SOUSA	1988601	EFETIVO	daniel@unilab.edu.br	FARMACEUTICO(A)	DOUTORADO
EDMARA CHAVES COSTA	1960392	EFETIVO	edmaracosta@unilab.edu.br	VETERINÁRIO(A)	DOUTORADO
EMANUELLA SILVA JOVENTINO MELO	1899211	EFETIVO	ejoventino@unilab.edu.br	ENFERMEIRO(A)	DOUTORADO
EMILIA SOARES CHAVES ROUBERTE	1452417	EFETIVO	emilia@unilab.edu.br	ENFERMEIRO(A)	DOUTORADO
ÉRIKA HELENA SALLES DE BRITO	1985462	EFETIVO	erika@unilab.edu.br	VETERINÁRIO(A)	DOUTORADO
EYSLER GONÇALVES MAIA BRASIL	3077193	EFETIVO	eyslerbrasil@unilab.edu.br	ENFERMEIRO(A)	DOUTORADO
FLÁVIA PAULA MAGALHÃES MONTEIRO	2058691	EFETIVO	flaviapmm@unilab.edu.br	ENFERMEIRO(A)	DOUTORADO
F. WASHINGTON ARAÚJO B. NEPOMUCENO	2876023	EFETIVO	barros@unilab.edu.br	FARMACEUTICO(A)	DOUTORADO
GILVAN FERREIRA FELIPE	1863810	EFETIVO	gilvanfelipe@unilab.edu.br	ENFERMEIRO(A)	DOUTORADO
HÉRICA CRISTINA ALVES DE VASCONCELOS	1418927	EFETIVO	hericavasconcelos@unilab.edu.br	ENFERMEIRO(A)	DOUTORADO
HILANA DAYANA DODOU	1063163	EFETIVO	hilanadayana@unilab.edu.br	ENFERMEIRO(A)	DOUTORADO
HUANA CAROLINA CÂNDIDO MORAIS	2325626	EFETIVO	huanacarolina@unilab.edu.br	ENFERMEIRO(A)	DOUTORADO
IVAN BATISTA COELHO	1368462	EFETIVO	ivan.coelho@unilab.edu.br	MÉDICO(A)	DOUTORADO
JAIRO DOMINGOS DE MORAIS	3160093	EFETIVO	jairo@unilab.edu.br	FARMACEUTICO(A)	DOUTORADO
JAMERSON FERREIRA DE OLIVEIRA	3214694	EFETIVO	jamerson@unilab.edu.br	FARMACEUTICO(A)	DOUTORADO

JAMILE MAGALHÃES FERREIRA	1838565	EFETIVO	jamilemagalhaes@unilab.edu.br	FARMACEUTICO(A)	DOUTORADO
JEFERSON FALCÃO DO AMARAL	2121631	EFETIVO	jfamara@unilab.edu.br	FARMACEUTICO(A)	DOUTORADO
JOSÉ CARLOS RODRIGUES NASCIMENTO	3298368	EFETIVO	jose.nascimento@unilab.edu.br	MÉDICO (A)	DOUTORADO
JULIANA JALES DE HOLLANDA CELESTINO	2863544	EFETIVO	juliana.celestino@unilab.edu.br	VETERINÁRIO(A)	DOUTORADO
LARISSA DEADAME DE FIGUEIREDO NICOLETE	3128965	EFETIVO	larissanicolete@unilab.edu.br	FARMACEUTICO(A)	DOUTORADO
LEIDIANE MINERVINA MORAES DE SABINO	2325251	EFETIVO	leidiane.sabino@unilab.edu.br	ENFERMEIRO(A)	DOUTORADO
LEILANE BARBOSA DE SOUSA	1769364	EFETIVO	leilane@unilab.edu.br	ENFERMEIRO(A)	DOUTORADO
LESLIE RAPHAEL DE MOURA FERRAZ	1417457	EFETIVO	leslie.ferraz@unilab.edu.br	FARMACEUTICO(A)	DOUTORADO
LIVIA MOREIRA BARROS	3155460	EFETIVO	livia@unilab.edu.br	ENFERMEIRO(A)	DOUTORADO
LUANNE EUGÊNIA NUNES	3334525	EFETIVO	luane.eugenia@unilab.edu.br	FARMACEUTICO(A)	DOUTORADO
LYDIA VIEIRA FREITAS DOS SANTOS	2051073	EFETIVO	lydia@unilab.edu.br	ENFERMEIRO(A)	DOUTORADO
MARCELO VITOR DE PAIVA AMORIM	1238784	EFETIVO	marcelo.amorim@unilab.edu.br	FARMACÊUTICO (A)	DOUTORADO
MARIA AUXILIADORA BEZERRA FECHINE	1960802	EFETIVO	auxiliadorafechine@unilab.edu.br	MÉDICO(A)	DOUTORADO
MARIANNA C.E SOUZA LEÃO CAVALCANTI	1296024	EFETIVO	profamarianna@unilab.edu.br	ENFERMEIRO(A)	DOUTORADO
MONALIZA RIBEIRO MARIANO GRIMALDI	2255402	EFETIVO	monalizamariano@unilab.edu.br	ENFERMEIRO(A)	DOUTORADO
NATASHA MARQUES FROTA	2995109	EFETIVO	natasha@unilab.edu.br	ENFERMEIRO(A)	DOUTORADO
PATRÍCIA FREIRE DE VASCONCELOS	2255469	EFETIVO	patriciafreire@unilab.edu.br	ENFERMEIRO(A)	DOUTORADO
PAULA MARCIANA PINHEIRO DE OLIVEIRA	1773497	EFETIVO	paulapinheiro@unilab.edu.br	ENFERMEIRO(A)	DOUTORADO
PAULO FILHO SOARES MARCELINO	1405302	EFETIVO	paulofilho@unilab.edu.br	MÉDICO (A)	ESPECIALIZAÇÃO
PRISCILA ALENCAR MENDES REIS	3154890	EFETIVO	priscilaalencar@unilab.edu.br	ENFERMEIRO(A)	DOUTORADO
RAFAELLA PESSOA MOREIRA	1944312	EFETIVO	rafaellapessoa@unilab.edu.br	ENFERMEIRO(A)	DOUTORADO
RAQUEL PETRILLI ELOY	1117488	EFETIVO	petrilliraquel@unilab.edu.br	FARMACEUTICO(A)	DOUTORADO
REBECA MAGALHÃES PEDROSA ROCHA	1355937	EFETIVO	rebecarocha@unilab.edu.br	VETERINÁRIO(A)	DOUTORADO
STELLA MAIA BARBOSA	2325303	EFETIVO	stella.maia@unilab.edu.br	ENFERMEIRO(A)	DOUTORADO
SUZANA BARBOSA BEZERRA	1689118	EFETIVO	suzanabezerra@unilab.edu.br	FARMACEUTICO(A)	DOUTORADO
TAHISSA FROTA CAVALCANTE	2053154	EFETIVO	tahissa@unilab.edu.br	ENFERMEIRO(A)	DOUTORADO
THIAGO MOURA DE ARAÚJO	1814789	EFETIVO	thiagomoura@unilab.edu.br	ENFERMEIRO(A)	DOUTORADO
VIVIAN SARAIVA VERAS	2181980	EFETIVO	vivian@unilab.edu.br	ENFERMEIRO(A)	DOUTORADO
YARA SANTIAGO DE OLIVEIRA	3159882	EFETIVO	yara@unilab.edu.br	FARMACEUTICO(A)	DOUTORADO

Quadro - Composição do Quadro Técnicos, Técnicos Administrativos em Educação e Técnicos de Laboratório do ICS
(EM 31/12/2024)

NOME	SIAPE	CARGO
ADLLER GONÇALVES COSTA BARRETO	1015244	MÉDICO
ANTONIA REGIA COSME DE FREITAS	3243991	TÉCNICA DE ENFERMAGEM
CLÁUDIO WAGNER SANTOS LIMA	2234377	ASSISTENTE ADMINISTRATIVO
DAYANY MARIA CASTRO NOGUEIRA	3285441	TÉCNICA DE LABORATÓRIO DE ENFERMAGEM
DEBORAH CAVALCANTE MAGALHÃES ROLIM	2219824	ODONTÓLOGA
FERNANDA GISELE SILVA DOS SANTOS*	2268580	TÉCNICO(A) DE LABORATÓRIO
FERNANDA MARIA LEORNE LIMA SAMPAIO	2084089	TÉCNICA DE ENFERMAGEM
FCA. MARIANA RUFINO DE OLIVEIRA SILVA	2268244	TÉCNICO(A) DE LABORATÓRIO
FCO. JULIO WERNER DOS SANTOS SIQUEIRA	2316954	MÉDICO
GRACY KELLY LIMA DE ALMEIDA	2081287	TÉCNICA DE ENFERMAGEM
ISADORA MARQUES BARBOSA	1825823	ENFERMEIRA
JÉSSICA GADELHA REGES	1196034	ASSISTENTE ADMINISTRATIVO
JOSE CLAUDIO BORGES DA SILVA FILHO	1182597	MÉDICO
LÍVIA COELHO DE ASSIS	2329879	TÉCNICO(A) DE LABORATÓRIO
MIKE HENRIQUE CANDIDO LINO	2193827	ASSISTENTE ADMINISTRATIVO
MONIQUE MACHADO MARTINS	1162189	ASSISTENTE ADMINISTRATIVO
TALITA MAGALHÃES ROCHA	3210246	TÉCNICO(A) DE LABORATÓRIO/ BIOTÉRIO
VICTOR TEIXEIRA NORONHA	3210254	TÉCNICO(A) DE LABORATÓRIO

*Servidora cedida para SEPIR/UNILAB.

É importante mencionar que em 2024 contamos no CAIS com três estagiários, Rita de Kássia Bezerra da Silva para Enfermagem, Pedro Lucas Torres Batista, que depois foi substituído pelo Francisco Dantas Lourenço, para Farmácia, bem como Dayane Araújo da Silva, para parte administrativa, sendo está última selecionada por edital da SGP. Nessa seleção tivemos ainda os estagiários Paulo Jepson Adriano da Costa, auxiliando na área da Farmácia, mais especificamente na parte das Químicas, e a Sofia Katanha Martins na Enfermagem, mais especificamente na parte da Anatomia.

4.1. Concursos

Quadro - Concursos realizados para Professor do Magistério Superior 2023 e 2024

Edital	Setor	Número de Inscritos	Número de Aprovados
EDITAL N° 42/2023	Tecnologia Farmacêutica e Cosmetologia	36	05
EDITAL N° 01/2024	Farmácia / Hematologia / Citologia Clínica	11	03
EDITAL N° 03/2024	Saúde Sexual e Reprodutiva /Internato em Comunidades /Introdução à Enfermagem	27	03
EDITAL N° 04/2024 –	Processo de Cuidar na Saúde da Criança e do Adolescente /Semiotécnica /Internato Hospitalar	35	02
EDITAL N° 54/2024	Ciências Fisiológicas e Semiologia Médica / Ciências Morfológicas e Semiologia Médica / Fisiologia e Biologia do Câncer	Ciências Fisiológicas e Semiologia Médica – 4 Ciências Morfológicas e Semiologia Médica – 5 Fisiologia e Biologia do Câncer - 44	Ciências Fisiológicas e Semiologia Médica – 0 Ciências Morfológicas e Semiologia Médica – 0 Fisiologia e Biologia do Câncer - 05

Foram realizados três editais de processos seletivos: Edital N° 24/2024 – Seleção de Professor Substituto para o magistério superior. Setor de estudo: Semiologia/Introdução à Enfermagem/Bases teóricas em Enfermagem; Edital N° 36/2024 – Seleção pública para Professor Substituto do Instituto de Ciências da Saúde – ICS. Setor de Estudos: Farmacologia Aplicada à Farmácia/Farmácia Hospitalar e EDITAL N° 45/2024 –

Seleção Pública para Professor Substituto do Instituto de Ciências da Saúde – ICS. Setor de Estudos: Processo de Cuidar na Saúde do Adulto/Internato de Enfermagem I – Unidade Hospitalar.

Infelizmente, nenhum concurso para técnico foi realizado no corrente ano de 2024, embora os vários processos abertos explicitando a necessidade: 23282.007554/2024-08, 23282.008662/2024-90, 23282.008736/2024-98, 23282.008684/2024-50, 23282.008677/2024-58, 23282.008669/2024-10, 23282.008662/2024-90, 23282.007387/2024-97 e 23282.001460/2023-36. Vale ressaltar que no ano de 2024 houve a greve por três meses dos técnicos, na busca de melhorias por salário, carreira e condições de trabalho.

4.2. Cargo vago - Docentes e Técnicos de Laboratório -2020-2024

4.2.1 Docentes

	Data da Entrada	Data da Saída
RAQUEL PETRILLI ELOY	15/01/2020	03/12/2024

Quadro – Cargos vagos Docente

4.2.2 Técnicos de Laboratório

	Data da Entrada	Data da Saída
ETHANIELDA DE LIMA COELGO	30/03/2015	27/02/2023
ANELISE MARIA VASCONCELOS ALVES	19/10/2015	26/12/2023

Quadro – Cargos vagos Técnico de Laboratório

A Profa. Raquel conseguiu redistribuição para a UFC/Fortaleza. A vaga da Ethanielda foi retornada ao ICEN e da Anelise foi direcionada ao IDR. Assim, foram realizadas conversas com a reitoria sobre a necessidade de técnico de laboratório nível D, especialmente na área da química, bem como de uma vaga para médico veterinário para que ficasse como responsável técnico do biotério. Então, houve a solicitação para o MEC da troca de um produtor cultural para médico veterinário, a qual foi aceita, já havendo o código na instituição. Ressalta-se que os códigos vagos retornam para a gestão da REITORIA da UNILAB e da SGP para aplicação de critérios que justifiquem a realização de um concurso ou aproveitamento de concurso com o código vago.

5.1. Bens em valores

Quadro - Valores dos Bens patrimoniais do ICS – 2020 a 2024.

VALOR ACUMULADO EM 31/DEZ DE CADA ANO (R\$)				
2020	2021	2022	2023	2024
1318190,4900	291104,7100	1711729,6368	2132355,490	2214570,830
VALOR ATUAL EM 31/DEZ DE CADA ANO (R\$)				
2020	2021	2022	2023	2024
518788,6500	1471272,610	732773,2168	912639,7508	981787,5408

No ano de 2021, houve aquisição de materiais específicos no instituto para o enfrentamento da pandemia da COVID-19. Os itens adquiridos foram para a produção de álcool em gel, atendimento da população interna e implantação de uma sala de imunização.

Nos anos de 2022 a 2024, houve demandas para instalações de equipamentos no CAIS e mobiliários para áreas administrativas do ICS.

6 CONSIDERAÇÕES FINAIS

Os desafios enfrentados no ano de 2024 estão relacionados especialmente ao fato do ICS ser um instituto que só cresce em número de alunos e ações, com boa manutenção dos alunos nos cursos, e portanto, baixa evasão, e ainda assim, não segue uma proporcionalidade na aquisição de recursos humanos, insumos e equipamentos. No ano de 2024, passamos ainda por uma greve de 3 meses dos técnicos, a qual foi iniciada em março, na busca de melhorias do salário, plano de carreira e condições de trabalho. Foi feita uma ação em 2023, diante da insatisfação do corpo discente do curso de farmácia, em foi criado um GT para pensar e trabalhar a lista de oferta, acontecendo todo um diálogo com os docentes na tentativa de garantir a oferta ao máximo das disciplinas e

estágios do curso, fez com que no corrente ano (2024) fosse formada a primeira turma do curso de farmácia. De toda forma, ainda temos algumas questões delicadas, como falta de insumos para o funcionamento de alguns laboratórios, CAIS e biotério, falta de equipamentos, necessidade de mais docentes, pois são poucos ainda farmacêuticos para atender não só as disciplinas específicas, como também estágios, necessidade de mais docentes para Enfermagem, com o início do primeiro doutorado da UNILAB, que é em Enfermagem. Há ainda falta de técnicos, especialmente na área das químicas, bem como de um médico veterinário como responsável técnico pelo biotério. Além disso, há a necessidade de viabilização do início do curso de medicina em Baturité, diante das condições atuais apresentadas

O relatório de gestão vem apontar as ações para diminuir danos, dentro das possibilidades da direção do instituto. Não realizamos ordenação de despesas e controle de códigos de vaga para docentes e técnicos, contudo, permanecemos continuamente em diálogo com a gestão superior para atender as demandas urgentes do ICS.

O planejamento de compras de equipamentos e insumos, realizados anualmente no Plano Anual de Compras (PAC), vem sofrendo com os cortes orçamentários a nível federal. Ainda precisamos avançar na estruturação com equipamentos e insumos em laboratórios, especialmente para os cursos de farmácia e medicina, biotério e CAIS, bem como os de simulação realística. O CAIS ainda precisa de grandes investimentos, sendo necessário verificar também uma maneira de auto sustentação e de recursos estaduais e federais através de aplicação de projetos financiados.

O processo de implantação do teletrabalho e de uma nova cultura de metodologia de avaliação da força de trabalho com indicadores e metas continuam. Ainda precisamos avançar em processos de informatização na UNILAB com geração de relatórios (informações) mais precisos, principalmente, na gestão acadêmica das disciplinas.

Estamos trabalhando na implantação do terceiro curso do ICS tão esperado no Ceará, no caso a medicina, que ficou para acontecer em Baturité. Estamos também apoiando para a autorização e abertura do curso de medicina na Bahia, no Campus do Malês em São Francisco do Conde.

Diante das dificuldades aqui apresentadas, isso fez com que em outubro de 2024 a direção com as suas respectivas coordenações fizessem uma audiência com a reitoria,

em que a direção apresentou as várias demandas do ICS a saber:

Curso de Enfermagem:

- Recursos humanos: processos 23282.008736/2024-98 (docentes e técnicos 2024) e 23282.008737/2024-32 (docentes e técnicos 2025).
- EPIs: processo 23282.005820/2023-79 pela DAS havendo a necessidade de ofertar para os alunos e até alguns locais pedem como contrapartida.
- Insumos e equipamentos: compras emergenciais (23282.011098/2023-10), TED (23282.008951/2023-16) e multiárea (23282.016423/2023-22). PAC 2025 23282017045/2024-85.
- Espaço físico de aproximadamente 80 m2 para criação da casa simulada processo 23282.017056/2024-65.
- Permanência do curso no Campus das Auroras.

Curso de Farmácia:

- Recursos humanos: processos 23282.008677/2024-58 (docentes e técnicos 2024) e 23282.008684/2024-50 (docentes e técnicos 2025). Caráter emergencial para técnico de laboratório nível D na área de química (processo 23282.001460/2023-36).
- Manutenção de código de vaga docente de redistribuição no ICS processo 23282013974/2024-15.
- Insumos e equipamentos: processos multiárea (23282.016423/2023-22); Farmácia 1 - Equipamentos e insumos para disciplinas práticas de Controle Físico-Químico, Farmacotécnica e Química Farmacêutica (23282.009652/2023-91 – removido do calendário de contratações, já com dotação orçamentária e sendo o mais avançado), FARMÁCIA 2 - Aquisição de equipamentos e insumos para os Laboratórios de Análises Clínicas e Microbiologia (23282.017675/2023-79). Seriam para o Laboratório de Análises Clínicas do CAIS – Ensino, Laboratório de Toxicologia, Laboratório de Produção de Medicamentos, Laboratório de Controle de Qualidade Físico-Químico de Medicamento, Laboratório de Farmacotécnica, Laboratório de Controle de Qualidade Microbiológico de Medicamentos, Horto de Plantas Medicinais, Laboratório Multiusuário de Análises Instrumentais. Algumas disciplinas não serão ofertadas em 2024.2 por falta de equipamentos básicos, como autoclaves, balanças e estufas, como as de Controle

Microbiológico e Físico-Químico.

- Infraestrutura: Laboratório de Análises Clínicas do CAIS – Serviços, Farmácia Escola (CIEsF), Laboratório de Farmacognosia e Laboratório de parasitologia e urinálise.
- FCC coordenador processo 23282.016734/2023-91.
- Permanência do curso no Campus das Auroras.

Curso de Medicina em Baturité:

- Recursos humanos: processos 23282.008662/2024-90 (docentes e técnicos 2024) e 23282.008669/2024-10 (docentes e técnicos 2025). Mais recente processo 23282.013461/2024-12.
- Implantação do curso em Baturité. Processo 23282.007189/2024-23.
- FCC coordenador processo 23282.017727/2024-98

Pós-Graduações:

PPGENF

- Docentes processo 23282.015168/2023-09.

RENASE

- FCC coordenador processo 23282017133/2023-04

CAIS:

- Insumos e equipamentos: processo 23282.016467/2023-52.
- Técnico administrativo: processos 23282.007387/2024-97, 23282.001460/2023-36, 23282016512/2023-79.
- Terceirizado CAIS: processo 23282009978/2023-18.
- FG CAIS processo 23282010261/2023-19.
- Concurso com a manutenção da vaga da odontóloga processo 23282.007554/2024-08.

Biotério:

- Contratação de médico veterinário para regularização de responsabilidade técnica junto ao CRMV e ao CONCEA. No momento há projeto de pesquisa aprovado com bolsistas de iniciação científica que não pode ser realizado por falta de responsável

técnico. Processo médico veterinário 23282000864/2024-93.

- Autoclave para esterilização de material. Temos uma autoclave no biotério, mas está quebrada há alguns anos. Até então, o material estava sendo levado para o Laboratório de Microbiologia, em Auroras, mas agora ele também não está funcionando.

- Plano de gerenciamento de resíduos para incineração das carcaças e maravalha.

- Orçamento para custeio de insumos básicos: álcool, hipoclorito de sódio e EPIs.

Processo 23282.005820/2023-79.

- Plano de monitoramento da saúde laboral dos servidores do biotério, principalmente, mensuração de nível de amônia no sangue (risco de intoxicação) e zoonoses.

Implantação do curso de Medicina no Malês:

- Responsabilidade de gerenciamento, inclusive sobre concurso/redistribuição para docentes.

- Cessão da Monaliza.

Implantação de cursos da saúde em Baturité:

- Suporte técnico com expertises nos cursos para a elaboração de PPC e implantação dos cursos.

É salutar registrar que para crescermos como unidade acadêmica precisamos criar bases sólidas, para assim de maneira adequada, vislumbrarmos a abertura de novos cursos, com o desenvolvimento de novos projetos e continuidade dos projetos já existentes, expandindo cada vez mais nossa atuação. Sendo assim, não poderia terminar esse relatório deixando de colocar um registro de parte da equipe do ICS que faz isso tudo acontecer.



ICS no Campus das Auroras/Unilab, na Confraternização de 2024.